

รายงานผลการติดตามและประเมินผลแผนพัฒนา
องค์การบริหารส่วนจังหวัดสุราษฎร์ธานี
ประจำปีงบประมาณ พ.ศ. ๒๕๖๕

ฝ่ายตรวจติดตามและประเมินผล
กองยุทธศาสตร์และงบประมาณ
องค์การบริหารส่วนจังหวัดสุราษฎร์ธานี
โทร. ๐-๗๗๒๒-๒๒๐๔

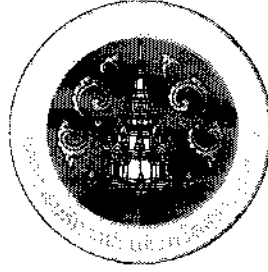

รายงานผลการติดตามและประเมินผลแผนพัฒนา
องค์การบริหารส่วนจังหวัดสุราษฎร์ธานี
ประจำปีงบประมาณ พ.ศ. ๒๕๖๕

ฝ่ายตรวจติดตามและประเมินผล
กองยุทธศาสตร์และงบประมาณ
องค์การบริหารส่วนจังหวัดสุราษฎร์ธานี
โทร. ๐-๗๗๒๒-๒๒๐๔



ประกาศองค์การบริหารส่วนจังหวัดสุราษฎร์ธานี
เรื่อง การติดตามและประเมินผลแผนพัฒนา ประจำปีงบประมาณ พ.ศ. ๒๕๖๕
ขององค์การบริหารส่วนจังหวัดสุราษฎร์ธานี

อาศัยความตามในข้อ ๒๙ (๓) การติดตามและประเมินผลแผนพัฒนา ตามระเบียบกระทรวงมหาดไทยว่าด้วยการจัดทำแผนพัฒนาขององค์กรปกครองส่วนท้องถิ่น พ.ศ. ๒๕๔๘ และที่แก้ไขเพิ่มเติม (ฉบับที่ ๒) พ.ศ. ๒๕๕๙ และ(ฉบับที่ ๓) พ.ศ. ๒๕๖๑ กำหนดให้คณะกรรมการติดตามและประเมินผลแผนพัฒนา มีอำนาจหน้าที่รายงานผลและเสนอความเห็นซึ่งได้จากการติดตาม และประเมินผลแผนพัฒนาต่อผู้บริหารท้องถิ่น เพื่อให้ผู้บริหารท้องถิ่นเสนอต่อสภาท้องถิ่นและคณะกรรมการพัฒนาท้องถิ่น พร้อมทั้งประกาศผลการติดตาม และประเมินผลแผนพัฒนาท้องถิ่น ให้ประชาชนในท้องถิ่นทราบในที่เปิดเผยภายในสิบห้าวัน นับแต่วันรายงานผล และเสนอความเห็นดังกล่าวและต้องปิดประกาศไว้เป็นระยะเวลาไม่น้อยกว่าสามสิบวัน โดยอย่างน้อยปีละหนึ่งครั้ง ภายในเดือนธันวาคมของทุกปี นั้น

บัดนี้ รายงานผลการติดตามและประเมินผลแผนพัฒนา ประจำปีงบประมาณ พ.ศ. ๒๕๖๕ ขององค์การบริหารส่วนจังหวัดสุราษฎร์ธานี ได้ดำเนินการเสร็จเรียบร้อยแล้ว รายละเอียดตามเอกสารแนบท้าย จึงขอประกาศผลการติดตามและประเมินผลแผนพัฒนาองค์การบริหารส่วนจังหวัดสุราษฎร์ธานี ประจำปีงบประมาณ พ.ศ. ๒๕๖๕ ตั้งแต่บัดนี้เป็นต้นไป

จึงประกาศให้ทราบโดยทั่วกัน

ประกาศ ณ วันที่ ๒๙ ธันวาคม พ.ศ. ๒๕๖๕

(นายพันธ์ศักดิ์ บุญแทน)

รองนายกองค์การบริหารส่วนจังหวัด ปฏิบัติราชการแทน
นายกองค์การบริหารส่วนจังหวัดสุราษฎร์ธานี

คำนำ

การติดตามและประเมินผลแผนพัฒนาขององค์การบริหารส่วนจังหวัดสุราษฎร์ธานี ประจำปีงบประมาณ พ.ศ. ๒๕๖๕ เป็นการดำเนินการติดตามและประเมินผลการดำเนินงานขององค์การบริหารส่วนจังหวัดสุราษฎร์ธานี ตามระเบียบกระทรวงมหาดไทยว่าด้วยการจัดทำแผนพัฒนาขององค์กรปกครองส่วนท้องถิ่น พ.ศ. ๒๕๔๘ และที่แก้ไขเพิ่มเติม (ฉบับที่ ๒) พ.ศ. ๒๕๕๙ และ (ฉบับที่ ๓) พ.ศ. ๒๕๖๑ โดยกำหนดให้คณะกรรมการติดตามและประเมินผลรายงานผลและเสนอความเห็นซึ่งได้จากการติดตามและประเมินผลแผนพัฒนาต่อผู้บริหารท้องถิ่น เพื่อให้ผู้บริหารท้องถิ่นเสนอต่อสภาท้องถิ่น และคณะกรรมการพัฒนาท้องถิ่น พร้อมทั้งประกาศผลการติดตามและประเมินแผนพัฒนาท้องถิ่น ให้ประชาชนในท้องถิ่นทราบในที่เปิดเผยภายในสัปดาห์วัน นับแต่วันรายงานผลและเสนอความเห็นดังกล่าว และต้องปิดประกาศไว้เป็นระยะเวลาไม่น้อยกว่าสามสัปดาห์ โดยอย่างน้อยปีละหนึ่งครั้งภายในเดือนธันวาคมของทุกปี

รายงานการติดตามและประเมินผลแผนพัฒนาขององค์การบริหารส่วนจังหวัดสุราษฎร์ธานี ประจำปีงบประมาณ พ.ศ. ๒๕๖๕ นี้ คณะกรรมการติดตามและประเมินผลแผนพัฒนาองค์การบริหารส่วนจังหวัดสุราษฎร์ธานี เป็นผู้รับผิดชอบในการกำหนดแนวทางและวิธีการในการติดตามและประเมินผล ซึ่งประกอบด้วย การประเมินกระบวนการจัดทำแผนพัฒนาท้องถิ่น ประเมินประสิทธิภาพการแปลงแผนไปสู่การปฏิบัติ ประเมินผลการบริหารงบประมาณ ประเมินผลสัมฤทธิ์ตามยุทธศาสตร์การพัฒนาและการประเมินคุณภาพแผนพัฒนา

องค์การบริหารส่วนจังหวัดสุราษฎร์ธานี หวังเป็นอย่างยิ่งว่า ผลการติดตามและประเมินผลแผนพัฒนา ประจำปีงบประมาณ พ.ศ. ๒๕๖๕ นี้ จะเป็นเครื่องมือสำคัญในการพัฒนาแผนงานและโครงการต่างๆ ขององค์การบริหารส่วนจังหวัด เพื่อให้เกิดผลสัมฤทธิ์สูงสุดกับประชาชนต่อไป

สารบัญ

คำนำ	ก
สารบัญ	ข
บทสรุปสำหรับผู้บริหาร	ค
บทที่	
๑ บทนำ	
๑.๑ ที่มาและความสำคัญของการติดตามและประเมินผล	๑
๑.๒ วัตถุประสงค์ของการติดตามและประเมินผล	๒
๑.๓ ขอบเขตการติดตามและประเมินผล	๓
๑.๔ วิธีการติดตามและประเมินผล	๔
๑.๕ ขั้นตอนการติดตามและประเมินผล	๕
๑.๖ เครื่องมือการติดตามและประเมินผล	๖
๑.๗ ประโยชน์ของการติดตามและประเมินผล	๖
๒ การติดตามและประเมินผล	
๑. สรุปผลการติดตามและประเมินผล ปีงบประมาณ พ.ศ. ๒๕๖๕	
๑.๑ ยุทธศาสตร์การพัฒนา	๗
๑.๑.๑ แผนยุทธศาสตร์การพัฒนาขององค์การบริหารส่วนจังหวัดสุราษฎร์ธานี	๗
๑.๑.๒ วิสัยทัศน์	๗
๑.๑.๓ พันธกิจ	๗
๑.๑.๔ เป้าประสงค์	๘
๑.๑.๕ ตัวชี้วัด	๘
๑.๑.๖ ค่าเป้าหมาย	๙
๑.๑.๗ กลยุทธ์	๑๐
๑.๒ โครงการพัฒนาท้องถิ่น	๑๑
๑.๓ ผลการดำเนินงานตามงบประมาณที่ได้รับและการเบิกจ่ายงบประมาณ	๑๓
๑.๔ ผลที่ได้รับจากการดำเนินงาน	๒๐
๑.๕ ปัญหา อุปสรรคการดำเนินงานที่ผ่านมาและแนวทางแก้ไข	๒๗
๒. แนวทางการติดตามและประเมินผล ปีงบประมาณ พ.ศ. ๒๕๖๖	
๒.๑ การติดตามและประเมินผลยุทธศาสตร์	๓๑
๒.๒ การติดตามและประเมินผลโครงการ	๓๖
๒.๓ กรอบและแนวทางในการติดตามและประเมินผล	๔๒
๒.๔ กำหนดเครื่องมือที่ใช้ในการติดตามและประเมินผล	๔๓
๒.๕ แบบสำหรับการติดตามและประเมินผล	๔๔

๓	ผลการวิเคราะห์การติดตามและประเมินผล	
	๑. ผลการพิจารณาการติดตามและประเมินผลยุทธศาสตร์เพื่อความสอดคล้อง แผนพัฒนาท้องถิ่น	
	๑.๑ สรุปคะแนนประเมินผลยุทธศาสตร์	๔๖
	๑.๒ ข้อมูลสภาพทั่วไปและข้อมูลพื้นฐาน	๔๘
	๑.๓ การวิเคราะห์สภาวะการณ์และศักยภาพ	๔๙
	๑.๔ ยุทธศาสตร์	๔๙
	๒. ผลการพิจารณาการติดตามและประเมินผลโครงการเพื่อความสอดคล้อง แผนพัฒนาท้องถิ่น	
	๒.๑ สรุปคะแนนประเมินผลโครงการ	๕๓
	๒.๒ การสรุปสถานการณ์การพัฒนา	๕๗
	๒.๓ การประเมินผลการนำแผนพัฒนาท้องถิ่นไปปฏิบัติในเชิงปริมาณ	๕๕
	๒.๔ การประเมินผลการนำแผนพัฒนาท้องถิ่นไปปฏิบัติในเชิงคุณภาพ	๕๕
	๒.๕ แผนงานและยุทธศาสตร์การพัฒนา	๕๖
	๓. การวิเคราะห์เชิงปริมาณ	
	๓.๑ ข้อมูลทั่วไปของผู้ตอบแบบสอบถาม/สัมภาษณ์	๖๑
	๓.๒ ความพึงพอใจต่อการดำเนินงาน	๖๒
	๓.๓ แผนการดำเนินงาน	๖๓
	๔. การวิเคราะห์เชิงคุณภาพ	
	๔.๑ ข้อมูลทั่วไปของผู้ตอบแบบสอบถาม/สัมภาษณ์	๖๕
	๔.๒ ความพึงพอใจต่อการดำเนินงาน	๖๖
	๔.๓ แผนการดำเนินงาน	๖๗
	๕. สรุปผลการวิเคราะห์การติดตามและประเมินผล	๖๙
๔	สรุปผล ข้อเสนอแนะ และข้อเสนอแนะ	
	๑. สรุปผลการพัฒนาท้องถิ่นในภาพรวม	
	๑.๑ ความสำเร็จการพัฒนาตามยุทธศาสตร์	๗๔
	๑.๒ การวัดผลในเชิงปริมาณและคุณภาพ	๗๕
	๑.๓ ความสำเร็จการพัฒนาตามเป้าหมาย	๗๖
	๑.๔ ความสำเร็จการพัฒนาตามโครงการพัฒนาท้องถิ่น	๗๗
	๑.๕ ผลสำเร็จที่วัดได้	๗๗
	๒. ข้อเสนอแนะในการจัดทำแผนพัฒนาท้องถิ่นในอนาคต	
	สรุปปัญหา/ข้อเสนอแนะ ในการจัดทำแผนพัฒนาท้องถิ่น แผนงาน โครงการและกิจกรรม ในอนาคตขององค์การบริหารส่วนจังหวัดสุราษฎร์ธานี	๗๘
	ภาคผนวก ก เอกสารที่เกี่ยวข้อง	๘๐
	ภาคผนวก ข เครื่องมือที่ใช้ในการเก็บรวบรวมข้อมูล	๑๐๔
	ภาคผนวก ค ตารางสำเร็จรูปของ Krejcie & Morgan	๑๐๖
	ภาคผนวก ง ประมวลภาพกิจกรรม	๑๑๑

บทสรุปสำหรับผู้บริหาร

การติดตามและประเมินผลแผนพัฒนา องค์การบริหารส่วนจังหวัดสุราษฎร์ธานี ประจำปีงบประมาณ พ.ศ. ๒๕๖๕ มีวัตถุประสงค์เพื่อประเมินศักยภาพการแปลงแผนไปสู่การปฏิบัติและประเมินผลสำเร็จตามยุทธศาสตร์การพัฒนาขององค์การบริหารส่วนจังหวัดสุราษฎร์ธานี ทั้ง ๖ ยุทธศาสตร์ โดยดำเนินการติดตามและประเมินผลโครงการในเขตความรับผิดชอบขององค์การบริหารส่วนจังหวัดสุราษฎร์ธานี ครอบคลุม ๑๙ อำเภอ งบประมาณตามแผนดำเนินงานทั้งสิ้น ๑๑๙,๗๕๐,๔๑๗.๓๗ บาท

ด้านกระบวนการจัดทำแผนพัฒนาท้องถิ่น

องค์การบริหารส่วนจังหวัดสุราษฎร์ธานี ได้จัดทำแผนพัฒนาท้องถิ่น (พ.ศ. ๒๕๖๑ - ๒๕๖๕) ตามกระบวนการที่บัญญัติไว้ในระเบียบกระทรวงมหาดไทยว่าด้วยการจัดทำแผนพัฒนาขององค์กรปกครองส่วนท้องถิ่น พ.ศ. ๒๕๔๘ และที่แก้ไขเพิ่มเติม (ฉบับที่ ๒) พ.ศ. ๒๕๕๙ และ (ฉบับที่ ๓) พ.ศ. ๒๕๖๑ โดยผ่านการมีส่วนร่วมของประชาชน มีการจัดเวทีประชาคม เพื่อรับฟังปัญหาและความต้องการที่แท้จริงของประชาชนในพื้นที่พร้อมทั้งแผนงาน/โครงการ ได้ผ่านคณะกรรมการประสานแผนพัฒนาท้องถิ่นระดับอำเภอ และระดับจังหวัดตามลำดับ ก่อนนำมาจัดทำโครงการเพื่อพัฒนาพื้นที่ และได้ประกาศใช้แผนพัฒนาท้องถิ่น (พ.ศ. ๒๕๖๑ - ๒๕๖๕) เมื่อวันที่ ๑๔ มิถุนายน พ.ศ. ๒๕๖๒

ด้านประสิทธิภาพการแปลงแผนไปสู่การปฏิบัติ

ใช้วิธีการเปรียบเทียบโครงการตามแผนพัฒนาท้องถิ่นกับโครงการในแผนดำเนินงานประจำปี โดยวิธีแจงนับมีการนำโครงการจากแผนพัฒนาท้องถิ่น (เฉพาะปี ๒๕๖๕) จำนวน ๖๗๗ โครงการ ไปจัดทำเป็นแผนดำเนินงาน จำนวน ๑๙๒ โครงการ คิดเป็นร้อยละ ๒๘.๓๖ สามารถแยกตามยุทธศาสตร์การพัฒนาได้ดังนี้

- ยุทธศาสตร์ที่ ๑ ด้านโครงสร้างพื้นฐาน มีโครงการตามแผนพัฒนาท้องถิ่น (เฉพาะปีงบประมาณ ๒๕๖๕) จำนวน ๒๗๒ โครงการ นำโครงการในแผนพัฒนาท้องถิ่นไปปฏิบัติและดำเนินการแล้วเสร็จ จำนวน ๓ โครงการ คิดเป็นร้อยละ ๑.๑๐

- ยุทธศาสตร์ที่ ๒ ด้านคุณภาพชีวิต มีโครงการตามแผนพัฒนาท้องถิ่น (เฉพาะปีงบประมาณ ๒๕๖๕) จำนวน ๑๑๘ โครงการ นำโครงการในแผนพัฒนาท้องถิ่นไปปฏิบัติและดำเนินการแล้วเสร็จ จำนวน ๒๑ โครงการ คิดเป็นร้อยละ ๑๗.๘๐

- ยุทธศาสตร์ที่ ๓ ด้านการศึกษา มีโครงการตามแผนพัฒนาท้องถิ่น (เฉพาะปีงบประมาณ ๒๕๖๕) จำนวน ๑๓๓ โครงการ นำโครงการในแผนพัฒนาท้องถิ่นไปปฏิบัติและดำเนินการแล้วเสร็จ จำนวน ๕๙ โครงการ คิดเป็นร้อยละ ๔๔.๓๖

- ยุทธศาสตร์ที่ ๔ ด้านศาสนา ศิลปวัฒนธรรม จารีตประเพณี มีโครงการตามแผนพัฒนาท้องถิ่น (เฉพาะปีงบประมาณ ๒๕๖๕) จำนวน ๒๘ โครงการ นำโครงการในแผนพัฒนาท้องถิ่นไปปฏิบัติและดำเนินการแล้วเสร็จ จำนวน ๔ โครงการ คิดเป็นร้อยละ ๑๔.๒๙

- ยุทธศาสตร์ที่ ๕ ด้านการท่องเที่ยว ทรัพยากรธรรมชาติและสิ่งแวดล้อม มีโครงการตามแผนพัฒนาท้องถิ่น (เฉพาะปีงบประมาณ ๒๕๖๕) จำนวน ๘๗ โครงการ นำโครงการในแผนพัฒนาท้องถิ่นไปปฏิบัติและดำเนินการแล้วเสร็จ จำนวน ๙ โครงการ คิดเป็นร้อยละ ๑๐.๓๔

- ยุทธศาสตร์ที่ ๖ ด้านการบริหารจัดการท้องถิ่นตามหลักธรรมาภิบาล มีโครงการตามแผนพัฒนาท้องถิ่น (เฉพาะปีงบประมาณ ๒๕๖๕) จำนวน ๓๙ โครงการ นำโครงการในแผนพัฒนาท้องถิ่นไปปฏิบัติและดำเนินการแล้วเสร็จ จำนวน ๖ โครงการ คิดเป็นร้อยละ ๑๕.๓๘

ด้านประเมินประสิทธิภาพการบริหารงบประมาณ

การดำเนินการเบิกจ่ายงบประมาณ ประจำปีงบประมาณ พ.ศ. ๒๕๖๕ ตามยุทธศาสตร์ การพัฒนาขององค์การบริหารส่วนจังหวัดสุราษฎร์ธานี จำนวน ๖ ยุทธศาสตร์ตั้งแต่ไตรมาสที่ ๑-๔ (ตุลาคม ๒๕๖๔ - กันยายน ๒๕๖๕) มีงบประมาณตามข้อบัญญัติงบประมาณรายจ่ายประจำปีงบประมาณ พ.ศ. ๒๕๖๕ จำนวน ๕๙๑,๕๐๙,๒๖๐.๓๗ บาท มีการดำเนินการเบิกจ่ายแล้วเสร็จ จำนวน ๑๐๒ โครงการ รวมเป็นเงิน ๑๑๙,๗๕๐,๔๑๗.๓๗ บาท คิดเป็นร้อยละ ๒๐.๒๔ มีโครงการที่อยู่ระหว่างการดำเนินการ จำนวน ๒๕ โครงการ รวมเป็นเงิน ๔๒๗,๗๕๘,๘๓๘.๒๖ บาท คิดเป็นร้อยละ ๗๒.๓๒ ไม่ดำเนินการโครงการ จำนวน ๔๒ โครงการ รวมเป็นเงิน ๑๗,๓๑๕,๕๕๖.๐๐ บาท คิดเป็นร้อยละ ๒.๙๓ มีการยกเลิกโครงการ จำนวน ๒๔ โครงการ รวมเป็นเงิน ๖,๘๑๐,๓๐๐.๐๐ บาท คิดเป็นร้อยละ ๑.๑๕ และมีเงินคงเหลือ ๑๙,๔๔๒,๑๔๘.๗๔ บาท คิดเป็นร้อยละ ๓.๒๙ มีการเบิกจ่ายจริงโดยเปรียบเทียบกับงบประมาณที่กำหนดไว้ในข้อบัญญัติงบประมาณ พ.ศ. ๒๕๖๕ จำแนกตามยุทธศาสตร์การพัฒนาดังนี้

- ยุทธศาสตร์ที่ ๑ ด้านโครงสร้างพื้นฐาน มีงบประมาณตามข้อบัญญัติงบประมาณรายจ่ายประจำปีงบประมาณ พ.ศ. ๒๕๖๕ จำนวน ๙๖,๗๑๖,๔๐๐.๐๐ บาท เบิกจ่ายจริง จำนวน ๑๑,๔๙๒,๑๓๔.๐๐ บาท คิดเป็นร้อยละ ๑๑.๘๘ อยู่ระหว่างดำเนินการ จำนวน ๗๘,๘๐๖,๖๐๐.๐๐ บาท คิดเป็นร้อยละ ๘๑.๔๘ ไม่ดำเนินการ จำนวน ๕,๖๒๕,๐๐๐.๐๐ บาท คิดเป็นร้อยละ ๕.๘๑ ยกเลิกโครงการ จำนวน ๗๓๖,๐๐๐.๐๐ บาท คิดเป็นร้อยละ ๐.๗๖ และมีเงินคงเหลือ จำนวน ๕๗,๒๖๖.๐๐ คิดเป็นร้อยละ ๐.๐๖

- ยุทธศาสตร์ที่ ๒ ด้านคุณภาพชีวิต มีงบประมาณตามข้อบัญญัติงบประมาณรายจ่ายประจำปีงบประมาณ พ.ศ. ๒๕๖๕ จำนวน ๕๑,๗๑๖,๖๕๐.๐๐ บาท เบิกจ่ายจริง จำนวน ๒๓,๒๒๑,๗๖๖.๐๐ บาท คิดเป็นร้อยละ ๔๔.๙๐ อยู่ระหว่างดำเนินการ จำนวน ๒๑,๐๒๒,๓๐๐.๐๐ บาท คิดเป็นร้อยละ ๔๐.๖๔ ไม่ดำเนินการ จำนวน ๓๐๐,๐๐๐.๐๐ บาท คิดเป็นร้อยละ ๐.๕๘ ยกเลิกโครงการ จำนวน ๗๓๖,๐๐๐.๐๐ บาท คิดเป็นร้อยละ ๐.๗๖ และมีเงินคงเหลือ จำนวน ๖,๘๒๒,๖๘๔.๐๐ บาท คิดเป็นร้อยละ ๑๓.๑๙

- ยุทธศาสตร์ที่ ๓ ด้านการศึกษา มีงบประมาณตามข้อบัญญัติงบประมาณรายจ่ายประจำปีงบประมาณ พ.ศ. ๒๕๖๕ จำนวน ๙๙,๖๙๗,๕๕๐.๐๐ บาท เบิกจ่ายจริง จำนวน ๖๘,๖๓๒,๖๔๔.๐๐ บาท คิดเป็นร้อยละ ๖๘.๘๔ อยู่ระหว่างดำเนินการ จำนวน ๑๒,๐๓๔,๔๓๘.๒๖ บาท คิดเป็นร้อยละ ๑๒.๐๗ ไม่ดำเนินการ จำนวน ๗,๐๐๑,๔๐๐.๐๐ บาท คิดเป็นร้อยละ ๗.๐๒ ยกเลิกโครงการ จำนวน ๔,๑๑๐,๐๐๐.๐๐ บาท คิดเป็นร้อยละ ๔.๑๒ และมีเงินคงเหลือ จำนวน ๗,๙๖๙,๐๖๗.๗๔ คิดเป็นร้อยละ ๗.๙๔

- ยุทธศาสตร์ที่ ๔ ด้านศาสนา ศิลปวัฒนธรรม จารีต ประเพณีและภูมิปัญญาท้องถิ่น มีงบประมาณตามข้อบัญญัติงบประมาณรายจ่ายประจำปีงบประมาณ พ.ศ. ๒๕๖๕ จำนวน ๕,๓๘๘,๓๐๐.๐๐ บาท เบิกจ่ายจริง จำนวน ๒,๑๖๕,๑๕๔.๐๐ บาท คิดเป็นร้อยละ ๔๐.๑๘ อยู่ระหว่างดำเนินการ จำนวน ๒,๘๖,๐๐๐.๐๐ บาท คิดเป็นร้อยละ ๕.๓๐ ไม่ดำเนินการ จำนวน ๐.๐๐ บาท คิดเป็นร้อยละ ๐.๐๐ ยกเลิกโครงการ จำนวน ๑๑๔,๕๐๐.๐๐ บาท คิดเป็นร้อยละ ๒.๑๒ และมีเงินคงเหลือ จำนวน ๒,๘๒๒,๓๕๖.๐๐ บาท คิดเป็นร้อยละ ๕๒.๓๘

- ยุทธศาสตร์ที่ ๕ ด้านการท่องเที่ยวทรัพยากรธรรมชาติและสิ่งแวดล้อม มีงบประมาณตามข้อบัญญัติ งบประมาณรายจ่ายประจำปีงบประมาณ พ.ศ. ๒๕๖๕ จำนวน ๓๒๗,๕๔๖,๘๑๐.๐๐ บาท เบิกจ่ายจริง จำนวน ๙,๕๘๒,๑๐๐.๐๐ บาท คิดเป็นร้อยละ ๒.๙๓ อยู่ระหว่างดำเนินการ จำนวน ๓๑๕,๖๕๗,๑๐๐.๐๐ บาท คิดเป็นร้อยละ ๙๖.๓๖ ไม่ดำเนินการ จำนวน ๑,๔๐๔,๕๑๐.๐๐ บาท คิดเป็นร้อยละ ๐.๔๒ ยกเลิกโครงการ จำนวน ๐.๐๐ บาท คิดเป็นร้อยละ ๐.๐๐ และมีเงินคงเหลือ จำนวน ๙,๑๗๒,๐๐๐.๐๐ บาท คิดเป็นร้อยละ ๐.๒๘

- ยุทธศาสตร์ที่ ๖ ด้านการบริหารจัดการท้องถิ่นที่ดีตามหลักธรรมาภิบาล มีงบประมาณ ตามข้อบัญญัติงบประมาณรายจ่ายประจำปีงบประมาณ พ.ศ. ๒๕๖๕ จำนวน ๑๐,๔๔๓,๕๕๐.๓๗ บาท เบิกจ่ายจริง จำนวน ๔,๖๕๖,๖๑๙.๓๗ บาท คิดเป็นร้อยละ ๔๔.๕๙ อยู่ระหว่างดำเนินการ จำนวน ๐.๐๐ บาท คิดเป็นร้อยละ ๐.๐๐ ไม่ดำเนินการ จำนวน ๒,๙๘๔,๙๓๐.๐๐ บาท คิดเป็นร้อยละ ๒๘.๕๘ ยกเลิกโครงการ จำนวน ๑,๕๐๐,๐๐๐.๐๐ บาท คิดเป็นร้อยละ ๑๔.๓๖ และมีเงินคงเหลือ จำนวน ๙๐๗,๑๘๕.๐๐ บาท คิดเป็นร้อยละ ๘.๖๙

- ภาพรวมการเบิกจ่ายงบประมาณ ประจำปีงบประมาณ พ.ศ. ๒๕๖๕ ทั้ง ๖ ยุทธศาสตร์ จำนวน ๕๙๑,๕๐๙,๒๖๐.๓๗ บาท เบิกจ่ายแล้ว จำนวน ๑๑๙,๗๕๐,๔๑๗.๓๗ บาท คิดเป็นร้อยละ ๒๐.๒๔ อยู่ระหว่างดำเนินการ จำนวน ๔๒๗,๗๕๘,๘๔๓.๐๐ บาท คิดเป็นร้อยละ ๗๒.๓๒ ไม่ดำเนินการ จำนวน ๑๗,๓๑๕,๕๕๖.๐๐ บาท คิดเป็นร้อยละ ๒.๙๓ ยกเลิกโครงการ จำนวน ๖,๘๑๐,๓๐๐.๐๐ บาท คิดเป็นร้อยละ ๑.๑๕ และมีเงินคงเหลือ จำนวน ๑๙,๔๕๒,๑๔๘.๗๔ คิดเป็นร้อยละ ๓.๒๙

ด้านความพึงพอใจจำแนกตามยุทธศาสตร์การพัฒนาด้าน ๖ ยุทธศาสตร์

มีการประเมินความพึงพอใจในการให้บริการขององค์การบริหารส่วนจังหวัดสุราษฎร์ธานี โดยสำรวจความพึงพอใจของประชาชน เก็บรวบรวมข้อมูล ใช้แบบสอบถามและวิเคราะห์ข้อมูลด้วยโปรแกรมคอมพิวเตอร์ SPSS ดำเนินการวิเคราะห์ข้อมูลและใช้การวิเคราะห์ข้อมูลเชิงตรรกะจากค่าสถิติที่ได้ โดยการสุ่มตัวอย่างประชากรตามแนวคิดของ Krejcie & Morgan ซึ่งผลการประเมินพบว่าในภาพรวมของทุกยุทธศาสตร์ประชาชนมีความพึงพอใจอยู่ในระดับมากที่สุด (ค่าเฉลี่ย = ๔.๒๖) คิดเป็นร้อยละ ๗๑.๐๐ โดยมีความพึงพอใจจำแนกตามยุทธศาสตร์ ดังนี้

- ยุทธศาสตร์ที่ ๑ ด้านโครงสร้างพื้นฐาน ความพึงพอใจในภาพรวมอยู่ในระดับมาก (ค่าเฉลี่ย = ๔.๑๗) คิดเป็นร้อยละ ๘๓.๔๐

- ยุทธศาสตร์ที่ ๒ ด้านคุณภาพชีวิต ความพึงพอใจในภาพรวมอยู่ในระดับมาก (ค่าเฉลี่ย = ๔.๑๗) คิดเป็นร้อยละ ๘๓.๔๐

- ยุทธศาสตร์ที่ ๓ ด้านการศึกษา ความพึงพอใจในภาพรวมอยู่ในระดับมากที่สุด (ค่าเฉลี่ย = ๔.๓๑) คิดเป็นร้อยละ ๘๖.๒๐

- ยุทธศาสตร์ที่ ๔ ด้านศาสนา ศิลปวัฒนธรรม จารีตประเพณี และภูมิปัญญาท้องถิ่น ความพึงพอใจในภาพรวมอยู่ในระดับมากที่สุด (ค่าเฉลี่ย = ๔.๓๗) คิดเป็นร้อยละ ๘๗.๔๐

- ยุทธศาสตร์ที่ ๕ ด้านการท่องเที่ยว ทรัพยากรธรรมชาติและสิ่งแวดล้อม ความพึงพอใจในภาพรวมอยู่ในระดับมากที่สุด (ค่าเฉลี่ย = ๔.๓๒) คิดเป็นร้อยละ ๘๖.๔๐

- ยุทธศาสตร์ที่ ๖ ด้านการบริหารจัดการท้องถิ่นตามหลักธรรมาภิบาล ความพึงพอใจในภาพรวมอยู่ในระดับมากที่สุด (ค่าเฉลี่ย = ๔.๒๒) คิดเป็นร้อยละ ๘๔.๔๐

บทสรุปที่สำคัญ ก็คือ การติดตามและประเมินผลเป็นส่วนหนึ่งของกระบวนการบริหาร ซึ่งมีหลักการสำคัญ คือ การติดตามความก้าวหน้าในการปฏิบัติงาน และประเมินผลความสำเร็จของงานอันจะนำไปสู่การดำเนินการแก้ไขปรับปรุงร่วมกันให้บรรลุเป้าหมาย ผู้บริหารจึงจำเป็นต้องมีการติดตามและประเมินผล เพื่อให้ทราบประสิทธิภาพและประสิทธิผลของระบบงานต่าง ๆ ของหน่วยงานว่าอยู่ในระดับที่เหมาะสม สอดคล้องกับสถานการณ์ปัจจุบันเพียงใด โดยในปีงบประมาณ พ.ศ. ๒๕๖๕ ผลการดำเนินงานขององค์การบริหารส่วนจังหวัดสุราษฎร์ธานี มีดังนี้

ยุทธศาสตร์ที่ ๑ ยุทธศาสตร์การพัฒนาโครงสร้างพื้นฐาน

- โครงการที่ตั้งไว้ทั้งหมด จำนวน ๒๓ โครงการ
- ดำเนินการแล้วเสร็จ จำนวน ๓ โครงการ
- อยู่ระหว่างดำเนินการ จำนวน ๑๔ โครงการ
- ไม่ดำเนินการ จำนวน ๓ โครงการ
- ยกเลิก จำนวน ๓ โครงการ

ยุทธศาสตร์ที่ ๒ ยุทธศาสตร์การพัฒนาด้านคุณภาพชีวิต

- โครงการที่ตั้งไว้ทั้งหมด จำนวน ๔๒ โครงการ
- ดำเนินการแล้วเสร็จ จำนวน ๒๑ โครงการ
- อยู่ระหว่างดำเนินการ จำนวน ๒ โครงการ
- ไม่ดำเนินการ จำนวน ๑๐ โครงการ
- ยกเลิก จำนวน ๑๑ โครงการ

ยุทธศาสตร์ที่ ๓ ยุทธศาสตร์การพัฒนาด้านการศึกษา

- โครงการที่ตั้งไว้ทั้งหมด จำนวน ๘๔ โครงการ
- ดำเนินการแล้วเสร็จ จำนวน ๕๙ โครงการ
- อยู่ระหว่างดำเนินการ จำนวน ๒ โครงการ
- ไม่ดำเนินการ จำนวน ๑๕ โครงการ
- ยกเลิก จำนวน ๔ โครงการ

ยุทธศาสตร์ที่ ๔ ยุทธศาสตร์การพัฒนาด้านศาสนา ศิลปวัฒนธรรม จารีตประเพณี และ
ภูมิปัญญาท้องถิ่น

- โครงการที่ตั้งไว้ทั้งหมด จำนวน ๑๑ โครงการ
- ดำเนินการแล้วเสร็จ จำนวน ๔ โครงการ
- อยู่ระหว่างดำเนินการ จำนวน ๑ โครงการ
- ไม่ดำเนินการ จำนวน - โครงการ
- ยกเลิก จำนวน ๕ โครงการ

ยุทธศาสตร์ที่ ๕ ยุทธศาสตร์การพัฒนาด้านการท่องเที่ยว ทรัพยากรธรรมชาติและสิ่งแวดล้อม

- โครงการที่ตั้งไว้ทั้งหมด จำนวน ๑๘ โครงการ
- ดำเนินการแล้วเสร็จ จำนวน ๙ โครงการ
- อยู่ระหว่างดำเนินการ จำนวน ๒ โครงการ
- ไม่ดำเนินการ จำนวน ๗ โครงการ
- ยกเลิก จำนวน - โครงการ

ยุทธศาสตร์ที่ ๖ ยุทธศาสตร์การบริหารจัดการท้องถิ่นที่ติดตามหลักธรรมาภิบาล

- โครงการที่ตั้งไว้ทั้งหมด จำนวน ๑๔ โครงการ
- ดำเนินการแล้วเสร็จ จำนวน ๖ โครงการ
- อยู่ระหว่างดำเนินการ จำนวน - โครงการ
- ไม่ดำเนินการ จำนวน ๗ โครงการ
- ยกเลิก จำนวน ๑ โครงการ

บทที่ ๑

บทนำ

๑.๑ ที่มาและความสำคัญของการติดตามและประเมินผล

องค์การบริหารส่วนจังหวัดเป็นองค์กรปกครองส่วนท้องถิ่นขนาดใหญ่ที่สุดในหน่วยงานบริหารราชการส่วนท้องถิ่น องค์การบริหารส่วนจังหวัดสุราษฎร์ธานีมีพื้นที่ปกคลุมทั้งจังหวัดสุราษฎร์ธานี อำนาจหน้าที่หลักขององค์การบริหารส่วนจังหวัดสุราษฎร์ธานี คือ การให้บริการสาธารณะประโยชน์ต่าง ๆ เพื่อตอบสนองความต้องการพื้นฐานแก่ประชาชนในพื้นที่จังหวัดสุราษฎร์ธานี ได้แก่ การพัฒนาเมืองและระบบสาธารณสุข โภค การจัดการทรัพยากรธรรมชาติและสิ่งแวดล้อม การพัฒนาเศรษฐกิจ สังคม และวัฒนธรรม การจัดการศึกษา เป็นต้น ตามพระราชบัญญัติองค์การบริหารส่วนจังหวัด พ.ศ. ๒๕๔๐ และที่แก้ไขเพิ่มเติม (ฉบับที่ ๔) พ.ศ. ๒๕๕๒ และพระราชกำหนดแผนและขั้นตอนการกระจายอำนาจให้แก่องค์กรปกครองส่วนท้องถิ่น ในปัจจุบันจากการปฏิรูป “ระบอบราชการ” และ “ข้าราชการ” ได้แก่

- (๑) ให้องค์กรปกครองส่วนท้องถิ่นทำงานได้ผลสำเร็จสูง
- (๒) เปลี่ยนแปลงวิธีการทำงานของระบบและคน
- (๓) มุ่งให้ประชาชนศรัทธาต่อระบอบราชการ
- (๔) มุ่งบริการประชาชน
- (๕) ใช้ทรัพยากรให้เกิดประโยชน์สูงสุด
- (๖) ส่วนราชการสนับสนุนภาคประชาชนและธุรกิจเอกชนให้เข้มแข็งและเป็นพื้นฐานรากหญ้า

ของการพัฒนาประเทศ

ดังนั้นการปรับปรุงระบบบริหารราชการไทยได้ตอบสนองความต้องการของสังคมและประชาชน ผู้รับบริการ จึงดำเนินการตามแนวทางการปฏิรูประบบบริหารจัดการภาครัฐที่เน้นผลสัมฤทธิ์

การติดตามและประเมินผลเป็นกระบวนการรวบรวมข้อมูล วิเคราะห์ข้อมูล เพื่อใช้ประกอบการตัดสินใจในการกำหนดแผนงานหรือการดำเนินการต่าง ๆ ซึ่งเป็นกระบวนการที่สำคัญยิ่งในการพัฒนาองค์กรไปสู่การบรรลุเป้าหมายที่ได้กำหนดไว้ องค์การบริหารส่วนจังหวัดสุราษฎร์ธานี ในฐานะองค์กรภาครัฐที่มีบทบาทสำคัญในการพัฒนาท้องถิ่น จึงจำเป็นที่จะต้องมีการติดตามและประเมินผลการดำเนินงาน เพื่อให้ได้ข้อมูลย้อนกลับเกี่ยวกับการดำเนินงานโครงการ ปัญหาและอุปสรรคที่เกิดขึ้น

ความสำคัญของการติดตามและประเมินผล

การติดตาม (Monitoring) และการประเมิน (Evaluation) เป็นกระบวนการที่แตกต่างกัน มีจุดมุ่งหมายไม่เหมือนกัน แต่กระบวนการทั้งสองมีความเกี่ยวข้องสัมพันธ์กัน และเมื่อนำแนวคิดและหลักการติดตามและประเมินผล (Monitoring and Evaluation) มาประสานใช้ด้วยกันอย่างเหมาะสมจะช่วยให้ผู้บริหารองค์การบริหารส่วนจังหวัดสุราษฎร์ธานี ข้าราชการ พนักงาน สมาชิกสภาจังหวัด ประชาคมท้องถิ่นและส่วนราชการที่เกี่ยวข้อง สามารถกำกับดูแล ทบทวน และพัฒนางาน พัฒนาท้องถิ่นตามแผนงาน โครงการได้อย่างมีประสิทธิภาพและประสิทธิผล การติดตามและประเมินผลแผนพัฒนาท้องถิ่นขององค์การบริหารส่วนจังหวัดสุราษฎร์ธานี จึงเป็นการติดตามที่ให้ความสำคัญ ดังนี้

๑. ผลการปฏิบัติงานของผู้รับผิดชอบแต่ละแผนงาน โครงการ เพื่อการพัฒนาองค์การบริหารส่วนจังหวัดสุราษฎร์ธานี หรือกิจกรรมต่าง ๆ ที่ดำเนินการหรือไม่ได้ดำเนินการตามแผนพัฒนาท้องถิ่นที่ได้กำหนดไว้หรือไม่ รวมทั้งงบประมาณในการดำเนินงาน

๒. ผลการใช้ปัจจัยหรือทรัพยากรต่าง ๆ ในการพัฒนาองค์การบริหารส่วนจังหวัดสุราษฎร์ธานี ตรวจสอบว่าแผนงาน โครงการ เพื่อการพัฒนาได้รับปัจจัยหรือทรัพยากรทั้งด้านปริมาณและด้านคุณภาพ ตามระยะเวลาที่กำหนดไว้หรือไม่อย่างไร

๓. ผลการดำเนินงาน ตรวจสอบว่าได้ผลตรงตามเป้าหมายที่กำหนดไว้หรือไม่เพียงใดมี ปัญหาอุปสรรคอะไรบ้าง ทั้งในด้านการจัดทำแผนพัฒนาท้องถิ่น การดำเนินการตามแผนงาน โครงการเพื่อการพัฒนาท้องถิ่นและขั้นตอนต่างๆ ในการดำเนินการตามโครงการเพื่อการพัฒนาท้องถิ่น

๔. ความสำคัญของการติดตามและประเมินแผนเป็นเครื่องมือสำคัญในการทดสอบผลการดำเนินงานตามภารกิจขององค์การบริหารส่วนจังหวัดสุราษฎร์ธานี ว่าดำเนินการได้ตามเป้าหมายที่กำหนดไว้หรือไม่ ทำให้ทราบและกำหนดทิศทางการพัฒนาได้อย่างเป็นรูปธรรมและเกิดความชัดเจนที่จะทำให้ทราบถึงจุดแข็ง (strengths) จุดอ่อน (weaknesses) โอกาส (opportunities) ปัญหาหรืออุปสรรค (threats) ของแผนพัฒนาท้องถิ่น โครงการ กิจกรรมต่าง ๆ ซึ่งอาจเกิดจากผู้บริหาร สมาชิกสภา ปลัดฯ รองปลัดฯ ผู้บริหารระดับผู้อำนวยการกองและบุคลากรขององค์การบริหารส่วนจังหวัดสุราษฎร์ธานี สภาพพื้นที่และผู้มีส่วนเกี่ยวข้อง เพื่อนำไปสู่การปรับปรุงแผนงาน โครงการพัฒนา ให้เกิดความสอดคล้องกับสภาพพื้นแวล้อมในสังคมภายใต้ความต้องการและความพึงพอใจของประชาชนจังหวัดสุราษฎร์ธานี

ทั้งนี้ เพื่อนำข้อมูลที่ได้มาใช้ในการกำหนดนโยบายแผนงานและแนวทางในการพัฒนาตลอดจนเพื่อเป็นไปตามระเบียบกระทรวงมหาดไทยว่าด้วยการจัดทำแผนพัฒนาขององค์กรปกครองส่วนท้องถิ่น พ.ศ. ๒๕๔๘ และที่แก้ไขเพิ่มเติม (ฉบับที่ ๒) พ.ศ. ๒๕๕๙ และ (ฉบับที่ ๓) พ.ศ. ๒๕๖๑ ซึ่งได้กำหนดให้คณะกรรมการติดตามและประเมินผลรายงานผล และเสนอความเห็นซึ่งได้จากการติดตามและประเมินผลแผนพัฒนาต่อผู้บริหารท้องถิ่น เพื่อให้ผู้บริหารท้องถิ่นเสนอต่อสภาท้องถิ่นและคณะกรรมการพัฒนาท้องถิ่น พร้อมทั้งประกาศผลการติดตามและประเมินแผนพัฒนาท้องถิ่นให้ประชาชนในท้องถิ่นทราบ ในที่เปิดเผยภายในสิบห้าวัน นับแต่วันรายงานผลและเสนอความเห็นดังกล่าวและต้องปิดประกาศไว้เป็นระยะเวลาไม่น้อยกว่าสามสิบวันโดยอย่างน้อยปีละหนึ่งครั้งภายในเดือนธันวาคมของทุกปี

๑.๒ วัตถุประสงค์ของการติดตามและประเมินผล

การติดตามและประเมินผลแผนพัฒนาท้องถิ่นมุ่งค้นหาแผนงาน โครงการที่ได้ดำเนินการไปแล้วว่าสิ่งใดควรดำเนินการต่อไปตามวัตถุประสงค์ของแผนงาน โครงการ หรือศึกษาระหว่างดำเนินการตามโครงการเพื่อการพัฒนาท้องถิ่น นั้นว่ามีปัญหาใดควรปรับปรุงเพื่อการบรรลุเป้าหมายติดตามและประเมินผลแผนงาน โครงการ เพื่อการพัฒนาท้องถิ่นที่ไม่ได้ดำเนินการเป็นเพราะเหตุใด เกิดปัญหาจากเรื่องใด จึงได้กำหนดเป็นวัตถุประสงค์ได้ ดังนี้

๑.๒.๑ เพื่อเป็นเครื่องมือในการบริหารราชการขององค์การบริหารส่วนจังหวัดสุราษฎร์ธานี ซึ่งจะช่วยตอบสนองภารกิจตามอำนาจหน้าที่ของหน่วยงาน รวมทั้งปรับปรุงการปฏิบัติให้ดีขึ้น มีประสิทธิภาพและประสิทธิผล

๑.๒.๒ เพื่อให้ทราบความก้าวหน้าการดำเนินงานตามระยะเวลาและเป้าหมายที่กำหนดไว้ สภาพผลการดำเนินงาน ตลอดจนปัญหา อุปสรรคในการพัฒนาท้องถิ่นตามภารกิจที่ได้กำหนดไว้

๑.๒.๓ เพื่อเป็นข้อมูลสำหรับเร่งรัด ปรับปรุง แก้ไขข้อบกพร่องของการดำเนินงานโครงการ การยกเลิกโครงการที่ไม่เหมาะสม หรือหมดความจำเป็น ขององค์การบริหารส่วนจังหวัดสุราษฎร์ธานี

๑.๒.๔ เพื่อทราบถึงสถานภาพการบริหารการใช้จ่ายงบประมาณขององค์การบริหารส่วนจังหวัดสุราษฎร์ธานี

๑.๒.๕ เพื่อสร้างความรับผิดชอบของผู้บริหารท้องถิ่น ปลัดฯ รองปลัดฯ ผู้บริหารระดับกองทุกระดับขององค์การบริหารส่วนจังหวัดสุราษฎร์ธานี ที่จะต้องผลักดันให้การดำเนินการตามแผนงาน โครงการต่าง ๆ เป็นไปอย่างมีประสิทธิภาพ บรรลุวัตถุประสงค์และให้เกิดประโยชน์กับผู้มีส่วนได้เสีย ผู้มีส่วนเกี่ยวข้อง คือ ประชาชนในจังหวัดสุราษฎร์ธานี หรือ สังคมส่วนรวมให้มากที่สุด

๑.๒.๖ เพื่อติดตามและประเมินผลการดำเนินงานตามตัวชี้วัด ร้อยละความสำเร็จของการปฏิบัติงานตามแผนงาน โครงการ ของสำนัก กอง ฝ่ายต่างๆ ในปีงบประมาณ พ.ศ. ๒๕๖๕

๑.๓ ขอบเขตการติดตามและประเมินผล

ขอบเขตพื้นที่

ดำเนินการติดตามและประเมินผลโครงการในเขตพื้นที่รับผิดชอบขององค์การบริหารส่วนจังหวัดสุราษฎร์ธานีซึ่งครอบคลุมอำเภอต่างๆ ในจังหวัดสุราษฎร์ธานี รวม ๑๙ อำเภอ

ขอบเขตระยะเวลา

การติดตามและประเมินผลแผนพัฒนาฯ ประจำปีงบประมาณ พ.ศ. ๒๕๖๕ เริ่มดำเนินการวางแผนการติดตามประเมินผล รวบรวมข้อมูลโครงการ และจัดเตรียมเครื่องมือในการติดตามประเมินผล ตั้งแต่เดือน ตุลาคม ๒๕๖๔ – กันยายน ๒๕๖๕ และดำเนินการต่อถึงขั้นตอนสุดท้าย คือ รายงานผลการติดตามและประเมินผลแผนพัฒนาขององค์กรปกครองส่วนท้องถิ่นต่อผู้บริหารท้องถิ่น เพื่อให้ผู้บริหารท้องถิ่นเสนอต่อสภาท้องถิ่นและคณะกรรมการพัฒนาท้องถิ่น พร้อมทั้งประกาศผลการติดตามและประเมินแผนพัฒนาท้องถิ่นให้ประชาชนในท้องถิ่นทราบในที่เปิดเผย ภายในสิบห้าวันนับแต่วันรายงานผลและเสนอความเห็นดังกล่าวและต้องปิดประกาศไว้เป็นระยะเวลาไม่น้อยกว่าสามสิบวัน โดยอย่างน้อยปีละหนึ่งครั้งภายในเดือนธันวาคมของทุกปี

ขอบเขตเนื้อหา

ดำเนินการติดตามผลการดำเนินโครงการทั้งหมดตามที่ได้ระบุไว้ในแผนการดำเนินงาน ประจำปีงบประมาณ พ.ศ. ๒๕๖๕ แบ่งเนื้อหาออกเป็น ๒ ประเภท ๑. ประเภทงบลงทุน (ครุภัณฑ์) จำนวน ๑๔ รายการ ใช้งบประมาณ ๖๓๖,๔๐๐.๐๐ บาท และ ๒. ประเภทงบพัฒนา จำนวน ๑๐๒ โครงการ ใช้เงินงบประมาณรวมทั้งสิ้น ๑๑๙,๗๕๐,๔๑๗.๓๗ บาท ซึ่งครอบคลุมทุกยุทธศาสตร์และแผนงานการพัฒนาทุกด้าน

๑.๔ วิธีการติดตามและประเมินผล

๑.๔.๑ การประเมินกระบวนการจัดทำแผนพัฒนาท้องถิ่น องค์การบริหารส่วนจังหวัดสุราษฎร์ธานี ได้จัดทำแผนพัฒนาท้องถิ่น (พ.ศ. ๒๕๖๑ - ๒๕๖๕) ตามกระบวนการที่บัญญัติไว้ในระเบียบกระทรวงมหาดไทยว่าด้วยการจัดทำแผนพัฒนาขององค์กรปกครองส่วนท้องถิ่น พ.ศ. ๒๕๔๘ และที่แก้ไขเพิ่มเติม (ฉบับที่ ๒) พ.ศ. ๒๕๕๙ และ (ฉบับที่ ๓) พ.ศ. ๒๕๖๑ โดยประเมินตามหัวข้อที่กรมส่งเสริมการปกครองท้องถิ่นกำหนด ๑๙ ข้อ

๑.๔.๒ การประเมินประสิทธิภาพการแปลงแผนไปสู่การปฏิบัติ ใช้เปรียบเทียบโครงการตามแผนพัฒนาท้องถิ่นกับโครงการในแผนดำเนินงานประจำปีโดยใช้วิธีเจงนับ

๑.๔.๓ การประเมินผลการบริหารงบประมาณ โดยเปรียบเทียบงบประมาณที่เบิกจ่ายจริงกับงบประมาณที่กำหนดไว้ในแผนดำเนินงาน

๑.๔.๔ การประเมินผลสัมฤทธิ์ตามยุทธศาสตร์การพัฒนา โดยมีการประเมินผลสัมฤทธิ์ในการให้บริการขององค์การบริหารส่วนจังหวัดสุราษฎร์ธานี โดยสำรวจความพึงพอใจของประชาชน เก็บรวบรวมข้อมูลโดยใช้แบบสอบถาม และวิเคราะห์ข้อมูลโดยใช้โปรแกรมคอมพิวเตอร์ SPSS/PC ดำเนินการวิเคราะห์ข้อมูลและใช้การวิเคราะห์ข้อมูลเชิงตรรกะจากค่าสถิติที่ได้

๑.๔.๕ การประเมินคุณภาพแผนพัฒนาท้องถิ่นเป็นการประเมินคุณภาพแผนพัฒนาท้องถิ่น (พ.ศ. ๒๕๖๑ - ๒๕๖๕) โดยคณะกรรมการติดตามและประเมินผลแผนพัฒนาองค์การบริหารส่วนจังหวัดสุราษฎร์ธานี ตามตัวชี้วัดที่กรมส่งเสริมการปกครองท้องถิ่นกำหนด คะแนนเต็ม ๑๐๐ คะแนน

๑.๕ ขั้นตอนการติดตามและประเมินผล

ในการประเมินผลแต่ละครั้งผู้ประเมินจำเป็นต้องดำเนินงานตามขั้นตอนการติดตามและประเมินผลดังต่อไปนี้

- ๑.๕.๑ การวิเคราะห์โครงการที่จะประเมิน
- ๑.๕.๒ การศึกษารูปแบบของการประเมิน
- ๑.๕.๓ การกำหนดประเด็นของการประเมิน
- ๑.๕.๔ การพัฒนาตัวชี้วัดและกำหนดเกณฑ์
- ๑.๕.๕ การออกแบบประเมิน
- ๑.๕.๖ การสร้างเครื่องมือที่ใช้ในการเก็บรวบรวมข้อมูล
- ๑.๕.๗ การเก็บรวบรวมข้อมูล
- ๑.๕.๘ การวิเคราะห์ข้อมูล
- ๑.๕.๙ การตัดสิน ผลสรุปผลและอภิปรายผลการประเมิน

สำหรับรายละเอียดแต่ละขั้นตอนมี ดังนี้

๑.๕.๑ การวิเคราะห์โครงการที่จะประเมิน เป็นการศึกษารายละเอียดของโครงการและความสัมพันธ์ระหว่างส่วนต่างๆของโครงการที่จะประเมิน เพื่อให้ผู้ประเมินเกิดความรู้และความเข้าใจโครงการ ตั้งแต่หลักการและเหตุผลของโครงการ วัตถุประสงค์ วิธีดำเนินการ การเก็บข้อมูล การวิเคราะห์ข้อมูล จนถึงผลของโครงการ การวิเคราะห์โครงการอย่างละเอียดรอบคอบจะเป็นส่วนสำคัญที่ทำให้ผู้ประเมินเกิดแนวคิดต่าง ๆ ที่จะนำไปสู่การกำหนดประเด็นของการประเมินได้ ดังนั้น การวิเคราะห์โครงการที่จะประเมิน จึงเป็นขั้นตอนที่สำคัญอย่างยิ่งในขั้นตอนแรกของการประเมิน

๑.๕.๒ การศึกษารูปแบบของการประเมิน ผู้ประเมินต้องมีความรู้เกี่ยวกับรูปแบบของการประเมิน (Model) แบบต่าง ๆ อย่างกว้างขวาง รูปแบบการประเมินแต่ละแบบจะได้มาจากแนวความคิดของผู้พัฒนารูปแบบแต่ละบุคคล และการศึกษารูปแบบการประเมินหลาย ๆ แบบนั้นจะทำให้ผู้ประเมิน ได้เห็นทางเลือกที่หลากหลาย ที่จะนำไปสู่การเลือกรูปแบบที่เหมาะสมที่สุดกับโครงการที่จะประเมิน โดยส่วนใหญ่โครงการ แต่ละโครงการไม่สามารถประเมินโดยใช้รูปแบบใดรูปแบบหนึ่งอย่างเดียวนอไป ผู้ประเมินจึงใช้การผสมผสานหลาย ๆ รูปแบบ เพื่อให้ผลประเมินสมบูรณ์ที่สุดเท่าที่จะทำได้

๑.๕.๓ การกำหนดประเด็นของการประเมิน ประเมินอย่างเหมาะสมเพื่อจะนำไปสู่การกำหนดรายละเอียดในขั้นตอนต่อไปอย่างสมบูรณ์ตามประเด็นที่กำหนด ผู้ประเมินสามารถกำหนดประเด็น ของการประเมินได้จากการวิเคราะห์โครงการที่จะประเมิน (ขั้นตอนที่ ๑) ผสมผสานกับการศึกษารูปแบบของการประเมิน (ขั้นตอนที่ ๒) ทั้งนี้ ผู้ประเมินจะต้องคำนึงถึงความต้องการของผู้ใช้ผลประเมินซึ่งอาจจะเป็น ผู้ให้ทุน ผู้บริหาร ผู้มีอำนาจตัดสินใจ เจ้าหน้าที่ระดับปฏิบัติการ ฯลฯ เพื่อให้ได้ใช้ประโยชน์จากผลการประเมินอย่างแท้จริง

๑.๕.๔ การพัฒนาตัวชี้วัดและการกำหนดเกณฑ์ ในการประเมินสิ่งสำคัญที่จะทำให้เกิดความเชื่อถือในผลการประเมินได้ย่อมขึ้นอยู่กับคุณภาพของตัวชี้วัด (Indicator) และเกณฑ์ (criterion) ดังนั้น ขั้นตอนสำคัญของการประเมินอีกขั้นตอนหนึ่งก็คือ การพัฒนาตัวชี้วัดและการกำหนดเกณฑ์ที่เหมาะสม ตัวชี้วัดแต่ละตัวจะได้มาจากประเด็นของการประเมินที่ผู้ประเมินได้กำหนดไว้ในขั้นตอนที่ ๓ ผู้ประเมินต้องหาตัวชี้วัดที่สามารถแสดงประสิทธิภาพของแต่ละประเด็นให้ชัดเจนที่สุด ซึ่งสามารถสังเกตหรือวัดได้ เพื่อเป็นเกณฑ์ตัดสินได้ว่าผลการดำเนินงานของโครงการที่พิจารณาจากตัวชี้วัดแต่ละตัวนั้นประสบความสำเร็จเป็นไปตามเกณฑ์มากน้อยเพียงใด

๑.๕.๕ การออกแบบประเมิน หลังจากที่ได้กำหนดประเด็นของการประเมินตัวชี้วัด/เกณฑ์ที่เหมาะสมแล้วก็เริ่มออกแบบประเมินได้ เริ่มตั้งแต่การผสมผสานความคิดทั้งหมดเป็นรูปแบบการประเมินที่เลือกใช้ให้เหมาะสมกับโครงการที่จะประเมิน การกำหนดวิธีการประเมิน การสุ่มตัวอย่าง ตัวชี้วัดและเกณฑ์ที่จะใช้ แหล่งข้อมูลที่ต้องการ เครื่องมือที่ใช้ และการวิเคราะห์ข้อมูลการออกแบบ การประเมินจึงเป็นเสมือนแนวทางการประเมินที่ผู้ประเมินได้เตรียมการออกแบบไว้สำหรับแต่ละโครงการ

๑.๕.๖ การสร้างเครื่องมือที่ใช้ในการเก็บรวบรวมข้อมูล ขั้นตอนนี้จะสอดคล้องกับขั้นตอนการเก็บรวบรวมข้อมูล กล่าวคือ ถ้าผู้ประเมินเลือกวิธีการเก็บรวบรวมข้อมูลวิธีใด เครื่องมือที่ใช้ต้องสอดคล้องกับวิธีการนั้น เช่น ถ้าใช้วิธีการสอบ เครื่องมือที่ใช้ คือ แบบสอบ ถ้าใช้วิธีการสอบถามเครื่องมือที่ใช้ก็คือแบบสอบถาม ผู้ประเมินจำเป็นต้องมีความรู้ในเรื่องการสร้างเครื่องมือแต่ละชนิดให้มีคุณภาพ เพราะผลการประเมินจะเชื่อถือได้มากน้อยเพียงใดย่อมขึ้นอยู่กับเครื่องมือที่มีคุณภาพเป็นสำคัญ ซึ่งข้อควรคำนึงในการสร้างแบบสอบถามพิจารณาได้ดังนี้

- คำถามต้องง่าย กระชับ ชัดเจน อ่านแล้วเข้าใจตรงกันว่าผู้ถามต้องการจะถามอะไร
- ในแต่ละคำถามควรถามประเด็นเดียว
- การตั้งคำถามต้องไม่เป็นการถามนำหรือชี้แนะคำตอบ
- เรียงลำดับข้อคำถามจากง่ายไปหายาก จากทั่วไป ไปหาเฉพาะเจาะจงหรือเรียงลำดับเหตุการณ์
- ต้องคำนึงถึงความรู้ ประสบการณ์ และวัยของของผู้ตอบเสมอ
- มีคำชี้แจงชัดเจนจะให้ผู้ตอบ ตอบอย่างไร
- สร้างแบบสอบถามแล้วควรทดลองใช้ (Try Out) ก่อนทุกครั้ง

๑.๕.๗ การเก็บรวบรวมข้อมูล หลังจากได้ออกแบบประเมินไว้แล้ว ผู้ประเมินต้องลงมือเก็บรวบรวมข้อมูลตามที่ต้องการ โดยอาจจะใช้วิธีการหลาย ๆ อย่าง เช่น การสอบ การสังเกต การสัมภาษณ์ การสอบถาม ซึ่งการเลือกใช้วิธีการโดยขึ้นอยู่กับวัตถุประสงค์ของการประเมินและลักษณะข้อมูลที่ต้องการเป็นสำคัญ

๑.๕.๘ การวิเคราะห์ข้อมูล เมื่อผู้ประเมินเก็บรวบรวมข้อมูลที่ต้องการได้แล้วผู้ประเมินต้องทำการวิเคราะห์ข้อมูล โดยวิธีการทางสถิติที่เหมาะสมเพื่อให้ได้ผลออกมาตามวัตถุประสงค์ของการประเมิน

๑.๕.๙ การตัดสินผลการดำเนินงาน สรุปผล และอภิปรายการประเมิน หลังจากได้ผลการวิเคราะห์ค่าสถิติแล้ว ผู้ประเมินจำเป็นต้องตัดสินว่าโครงการดังกล่าวดำเนินการอย่างมีประสิทธิภาพ โดยพิจารณาทั้งผลผลิต (Output/Product) และผลลัพธ์ (Outcome/Impact) จากนั้นผู้ประเมินจะต้องสรุปผลการประเมินให้เห็นภาพรวมทั้งหมด และเพื่อให้เกิดแนวความคิดเชิงสร้างสรรค์ ผู้ประเมินจำเป็นต้องอภิปรายผลการประเมินด้วย เพื่อจะได้ทราบเหตุผลต่าง ๆ ที่เกิดผลการประเมินดังเช่นที่ปรากฏ

๑.๖ เครื่องมือการติดตามและประเมินผล

เครื่องมือที่ใช้ในการติดตามประเมินผลโครงการมีหลายแบบ เครื่องมือพื้นฐานที่ได้รับความนิยม ได้แก่ Gantt chart และ Program Evaluation and Review Techniques (PERT) เป็นต้น ซึ่งจุดเด่นของเครื่องมือพื้นฐานเหล่านี้ คือ มีลักษณะที่ไม่ยากเกินกว่าจะทำความเข้าใจ และสามารถจัดทำได้โดยไม่เสียเวลาในการจัดทำมากเกินไปซึ่งเครื่องมือที่ดีย่อมมีคุณสมบัติที่สามารถจัดทำได้โดยไม่สิ้นเปลืองเวลามาก โดยควรจะมีโครงสร้างที่สามารถทำความเข้าใจได้ไม่ยาก เพื่อประโยชน์ในการใช้งานและการใช้ประกอบการสื่อสารกับทีมงานที่ต้องเป็นผู้ดำเนินกิจกรรมต่าง ๆ ของโครงการในภาคปฏิบัติ เพื่อให้ทีมงานทั้งหมดมีความเข้าใจในเป้าหมายของโครงการ วัตถุประสงค์ของกิจกรรม และข้อจำกัดทางงบประมาณและเวลาของกิจกรรมที่ตนรับผิดชอบ รวมถึงผลกระทบของการดำเนินกิจกรรมของตนอย่างมีประสิทธิภาพต่อความสำเร็จของโครงการในภาพรวม ซึ่งองค์การบริหารส่วนจังหวัดสุราษฎร์ธานี ได้มีการนำเครื่องมือที่ใช้ในการติดตามและประเมินผลโครงการต่าง ๆ ด้วยการจัดทำแบบประเมินผลที่มีการกำหนดหลักเกณฑ์การให้คะแนน โดยใช้วิธีการสุ่มกลุ่มตัวอย่างด้วยการให้ตอบแบบสอบถาม และการสัมภาษณ์ไปพร้อมกัน ทำให้ได้มาซึ่งข้อมูลที่มีคุณภาพทั้งในเชิงปริมาณและเชิงคุณภาพ เพื่อนำข้อมูลดังกล่าวมาใช้ประกอบการพิจารณาการในกาตั้งงบประมาณเพื่อใช้ในการดำเนินโครงการขององค์การบริหารส่วนจังหวัดสุราษฎร์ธานีในปีถัดไป

๑.๗ ประโยชน์ที่คาดว่าจะได้รับการติดตามและประเมินผล

๑.๗.๑ ทำให้ทราบถึงศักยภาพการแปลงแผนไปสู่การปฏิบัติขององค์การบริหารส่วนจังหวัดสุราษฎร์ธานี

๑.๗.๒ ทำให้ทราบถึงประสิทธิภาพการบริหารงบประมาณขององค์การบริหารส่วนจังหวัดสุราษฎร์ธานี

๑.๗.๓ สามารถนำผลการประเมินมาใช้เป็นข้อมูลย้อนกลับสำหรับปรับปรุงแก้ไข การจัดทำแผนพัฒนาและการจัดสรรงบประมาณรายจ่ายให้สอดคล้องกับปัญหาและความต้องการ ของประชาชน

บทที่ ๒ การติดตามและประเมินผล

๑. สรุปผลการติดตามและประเมินผล ปีงบประมาณ พ.ศ. ๒๕๖๕

๑.๑ ยุทธศาสตร์การพัฒนาท้องถิ่น

๑.๑.๑ แผนยุทธศาสตร์การพัฒนาขององค์การบริหารส่วนจังหวัดสุราษฎร์ธานี เป็นแผนยุทธศาสตร์ที่กำหนดระยะเวลา ๕ ปี (พ.ศ. ๒๕๖๑ – ๒๕๖๕) ซึ่งเป็นแผนพัฒนาขององค์การบริหารส่วนจังหวัดสุราษฎร์ธานี กำหนดวิสัยทัศน์ ประเด็นยุทธศาสตร์ เป้าประสงค์ ตัวชี้วัด ค่าเป้าหมายและกลยุทธ์โดยสอดคล้องกับแผนยุทธศาสตร์ชาติ ๒๐ ปี (พ.ศ. ๒๕๖๑-๒๕๘๐) แผนพัฒนาจังหวัด ยุทธศาสตร์การพัฒนาขององค์กรปกครองส่วนท้องถิ่นในเขตจังหวัด แผนพัฒนาอำเภอ แผนพัฒนาตำบล แผนพัฒนาหมู่บ้านหรือแผนชุมชน อันมีลักษณะเป็นการกำหนดรายละเอียดแผนงาน โครงการพัฒนารายละเอียดที่ปรากฏใน โครงการพัฒนาที่จัดทำขึ้นสำหรับปีงบประมาณแต่ละปี ซึ่งมีความต่อเนื่องและเป็นแผนก้าวหน้าและให้หมายความรวมถึงการเพิ่มเติมหรือเปลี่ยนแปลงแผนพัฒนาท้องถิ่น

ยุทธศาสตร์การพัฒนาขององค์การบริหารส่วนจังหวัดสุราษฎร์ธานี

ยุทธศาสตร์ที่ ๑ ด้านโครงสร้างพื้นฐาน

ยุทธศาสตร์ที่ ๒ ด้านคุณภาพชีวิต

ยุทธศาสตร์ที่ ๓ ด้านการศึกษา

ยุทธศาสตร์ที่ ๔ ด้านศาสนา ศิลปวัฒนธรรม จารีตประเพณี และภูมิปัญญาท้องถิ่น

ยุทธศาสตร์ที่ ๕ ด้านการท่องเที่ยว ทรัพยากรธรรมชาติและสิ่งแวดล้อม

ยุทธศาสตร์ที่ ๖ ด้านการบริหารจัดการท้องถิ่นที่ดีตามหลักธรรมาภิบาล

๑.๑.๒ วิสัยทัศน์ขององค์การบริหารส่วนจังหวัดสุราษฎร์ธานี

“ท้องถิ่นน่าอยู่ สู่คุณภาพชีวิตที่ดี มีหลักธรรมาภิบาล”

๑.๑.๓ พันธกิจขององค์การบริหารส่วนจังหวัดสุราษฎร์ธานี

๑. ปรับปรุงและพัฒนาโครงสร้างพื้นฐานให้ได้มาตรฐาน มีระบบการวางผังเมืองและสาธารณูปโภคที่มีประสิทธิภาพ

๒. ส่งเสริมคุณภาพชีวิตของประชาชนและสังคมให้มีความเข้มแข็งปลอดภัยในชีวิตและทรัพย์สิน

๓. ส่งเสริมด้านกีฬา การออกกำลังกายและกิจกรรมนันทนาการ

๔. ส่งเสริม ปรับปรุง และพัฒนาระบบการศึกษาให้ได้มาตรฐานการจัดการศึกษา

๕. ส่งเสริมการเรียนรู้ตลอดชีวิต และการพัฒนาผู้เรียนให้มีคุณภาพตามศักยภาพ

๖. ส่งเสริมอนุรักษ์ ทำนุบำรุง ศาสนา ศิลปวัฒนธรรม จารีต ประเพณีและภูมิปัญญา

ท้องถิ่น

๗. พัฒนาศักยภาพการบริการสาธารณะสู่ประชาคมอาเซียน
๘. พัฒนาแหล่งท่องเที่ยวให้ได้มาตรฐาน และส่งเสริม สนับสนุนกิจกรรมเพื่อยกระดับการท่องเที่ยวจังหวัดสุราษฎร์ธานีสู่สากล
๙. ส่งเสริม สนับสนุน อนุรักษ์และฟื้นฟู ทรัพยากรธรรมชาติและสิ่งแวดล้อมแบบมีส่วนร่วม
๑๐. ส่งเสริม พัฒนา ระบบการบริหารจัดการที่ดีตามหลักธรรมาภิบาล

๑.๑.๔ เป้าประสงค์

๑. โครงสร้างพื้นฐานได้รับการพัฒนาให้ได้มาตรฐาน
๒. ผังเมืองรวมมีระบบรองรับการพัฒนา
 ๓. ประชาชนได้รับการส่งเสริมพัฒนาด้านอาชีพ การลงทุนและพาณิชย์กรรม
 ๔. ประชาชนได้รับความรู้ด้านเศรษฐกิจพอเพียงและสามารถน้อมนำมาเป็นแนวทางในการพัฒนาการดำรงชีวิต
 ๕. สังคมมีความเข้มแข็ง ประชาชนมีความปลอดภัยในชีวิตและทรัพย์สิน
 ๖. ประชาชนได้รับการส่งเสริมพัฒนาด้านกีฬาและนันทนาการ
 ๗. ประชาชนได้รับบริการด้านสาธารณสุขทั่วถึงเป็นธรรม
 ๘. ระบบการศึกษามีคุณภาพตามมาตรฐานการศึกษา
 ๙. สังคมเป็นสังคมแห่งการเรียนรู้ตลอดชีวิต และผู้เรียนได้รับการพัฒนาตามศักยภาพ
 ๑๐. ประชาชนมีส่วนร่วมในการทำนุบำรุงศาสนา ส่งเสริม อนุรักษ์ศิลปวัฒนธรรม จารีตประเพณี และภูมิปัญญาท้องถิ่น
 ๑๑. พัฒนาแหล่งท่องเที่ยวและยกระดับการท่องเที่ยวจังหวัดสุราษฎร์ธานีให้ได้มาตรฐาน
 ๑๒. ทรัพยากรธรรมชาติที่ได้รับการอนุรักษ์และฟื้นฟูอย่างยั่งยืนภายใต้การมีส่วนร่วมของภาครัฐ
 ๑๓. บริหารจัดการองค์กรให้ได้มาตรฐานตามหลักธรรมาภิบาล
 ๑๔. ส่งเสริม สนับสนุนการปกครองระบอบประชาธิปไตย
 ๑๕. ส่งเสริมการเทิดทูนสถาบันหลักของชาติ และผู้ทำคุณประโยชน์แก่บ้านเมือง

๑.๑.๕ ตัวชี้วัด

๑. จำนวนโครงการด้านโครงสร้างพื้นฐานที่ได้รับการพัฒนา
๒. จำนวนโครงการด้านผังเมืองที่ดำเนินการ
๓. จำนวนกลุ่มอาชีพที่ได้รับการส่งเสริม
๔. ร้อยละของกลุ่มเป้าหมายมีความรู้ด้านเศรษฐกิจพอเพียง
๕. จำนวนกิจกรรมที่ดำเนินการสร้างความเข้มแข็งและการรักษาความสงบเรียบร้อยในชีวิตและทรัพย์สิน
 ๖. จำนวนกิจกรรมที่ส่งเสริมด้านกีฬา การออกกำลังกายและนันทนาการ
 ๗. ระดับผลการประเมินคุณภาพการศึกษา
 ๘. ร้อยละประชากรที่ขาดโอกาสทางการศึกษาที่ได้รับการพัฒนา

๙. จำนวนประชาชนที่มีส่วนร่วมในการจัดกิจกรรม

๑๐. ร้อยละความพึงพอใจของนักท่องเที่ยว

๑๑. จำนวนโครงการที่ดำเนินการด้านการอนุรักษ์และฟื้นฟูด้านทรัพยากรธรรมชาติและสิ่งแวดล้อม

๑๒. คะแนนการประเมินประสิทธิภาพขององค์กรปกครองส่วนท้องถิ่น (Local Performance -

Assessment : LPA) ขององค์การบริหารส่วนจังหวัดสุราษฎร์ธานี

๑๓. จำนวนโครงการด้านการส่งเสริมการปกครองระบอบประชาธิปไตย

๑๔. จำนวนโครงการที่ส่งเสริมเทิดทูนสถาบันหลักของชาติและผู้ทำคุณประโยชน์แก่บ้านเมือง

๑.๑.๖ ค่าเป้าหมาย

๑. จำนวนโครงการด้านโครงสร้างพื้นฐานที่ได้รับการพัฒนา ปีละ ๓๐ สายทาง

๒. จำนวนโครงการด้านผังเมืองที่ดำเนินการ ปีละ ๒ โครงการ

๓. จำนวนกลุ่มอาชีพที่ได้รับการส่งเสริม ปีละ ๕ กลุ่ม

๔. ร้อยละ ๘๕ ของกลุ่มเป้าหมายมีความรู้ด้านเศรษฐกิจพอเพียง

๕. จำนวนกิจกรรมที่ดำเนินการสร้างความเข้มแข็งและการรักษาความสงบเรียบร้อยในชีวิตและทรัพย์สิน ปีละ ๕ กิจกรรม

๖. จำนวนกิจกรรมที่ส่งเสริมด้านกีฬา การออกกำลังกายและนันทนาการ ปีละ ๑๙ กิจกรรม

๗. ระดับผลการประเมินคุณภาพการศึกษา เพิ่มขึ้นร้อยละ ๐.๐๕

๘. ร้อยละประชากรที่ขาดโอกาสทางการศึกษาที่ได้รับการพัฒนา เพิ่มขึ้น ๑๐%

๙. จำนวนประชาชนที่มีส่วนร่วมในการจัดกิจกรรม จำนวน ๑๐,๐๐๐ คน

๑๐. ร้อยละ ๘๕ ของนักท่องเที่ยวมีความพึงพอใจ

๑๑. จำนวนโครงการที่ดำเนินการด้านการอนุรักษ์และฟื้นฟูด้านทรัพยากรธรรมชาติและสิ่งแวดล้อม ปีละ ๓ โครงการ

๑๒. คะแนนการประเมินประสิทธิภาพขององค์กรปกครองส่วนท้องถิ่น (Local Performance - Assessment : LPA) ขององค์การบริหารส่วนจังหวัดสุราษฎร์ธานี ไม่น้อยกว่า ๗๕ คะแนน

๑๓. จำนวนโครงการด้านการส่งเสริมการปกครองระบอบประชาธิปไตยปีละ ๙ โครงการ

๑๔. จำนวนโครงการที่ส่งเสริมเทิดทูนสถาบันหลักของชาติและผู้ทำคุณประโยชน์แก่บ้านเมือง ปีละ ๓ โครงการ

๑.๑.๗ กลยุทธ์

๑. บูรณาการและพัฒนาโครงสร้างพื้นฐานให้ได้มาตรฐาน
๒. สนับสนุนการจัดทำผังเมืองรวมจังหวัด
๓. ส่งเสริมการพัฒนาด้านอาชีพ การลงทุนและพาณิชย์กรรม
๔. พัฒนาศักยภาพด้านเศรษฐกิจ การประกอบอาชีพและส่งเสริมการดำเนินงานตามหลักปรัชญาเศรษฐกิจพอเพียง
 ๕. สร้างความเข้มแข็ง และรักษาความสงบเรียบร้อยของชุมชน
 ๖. ส่งเสริมด้านกีฬาและนันทนาการ
 ๗. ส่งเสริม สนับสนุนการบริการด้านสาธารณสุข
 ๘. ส่งเสริม สนับสนุนการจัดการศึกษาให้ได้มาตรฐาน
 ๙. ขยายโอกาส เพิ่มช่องทางการเรียนรู้ และลดความเหลื่อมล้ำทางการศึกษา
 ๑๐. ทำนุบำรุง ส่งเสริมกิจกรรมทางด้านศาสนา อนุรักษ์ศิลปวัฒนธรรม ประเพณี จารีต ประเพณีชาวบ้าน และภูมิปัญญาท้องถิ่น
 ๑๑. ส่งเสริม ประชาสัมพันธ์ และยกระดับมาตรฐานด้านการท่องเที่ยว และพัฒนาแหล่งท่องเที่ยวให้ได้มาตรฐาน
 ๑๒. ส่งเสริม อนุรักษ์ ฟื้นฟู และสร้างเครือข่ายด้านทรัพยากรธรรมชาติและสิ่งแวดล้อม
 ๑๓. พัฒนาศักยภาพการบริหารจัดการขององค์การบริหารส่วนจังหวัดสุราษฎร์ธานี
 ๑๔. ส่งเสริมประชาธิปไตย ความเสมอภาค สิทธิเสรีภาพ และการมีส่วนร่วมในการพัฒนาท้องถิ่น
 ๑๕. ส่งเสริมการเกิดทุนสถาบันหลักของชาติและผู้นำคุณประโยชน์แก่บ้านเมือง

๑.๒ โครงการพัฒนาท้องถิ่น

ตารางที่ ๑ แสดงจำนวนโครงการตามแผนพัฒนาท้องถิ่น (พ.ศ. ๒๕๖๑ - ๒๕๖๕) ขององค์การบริหารส่วนจังหวัดสุราษฎร์ธานี (เฉพาะปีงบประมาณ พ.ศ. ๒๕๖๕)

ยุทธศาสตร์/แผนงาน	จำนวนโครงการ (โครงการ)
	แผนพัฒนาท้องถิ่น (เฉพาะปีงบประมาณ พ.ศ. ๒๕๖๕)
๑. ยุทธศาสตร์การพัฒนาโครงสร้างพื้นฐาน	๒๗๒
๒. ยุทธศาสตร์ด้านคุณภาพชีวิต	๑๑๘
๓. ยุทธศาสตร์ด้านการศึกษา	๑๓๓
๔. ยุทธศาสตร์การพัฒนาด้านศาสนา ศิลปวัฒนธรรม จารีตประเพณี และภูมิปัญญาท้องถิ่น	๒๘
๕. ยุทธศาสตร์การพัฒนาด้านท่องเที่ยว ทรัพยากรธรรมชาติและสิ่งแวดล้อม	๘๗
๖. ยุทธศาสตร์การพัฒนาด้านการบริหารจัดการท้องถิ่นที่ดีตามหลักธรรมาภิบาล	๓๙
รวม	๖๗๗

หมายเหตุ

ข้อมูลจากเล่มแผนพัฒนาท้องถิ่น (พ.ศ. ๒๕๖๑ - ๒๕๖๕) ถึงเพิ่มเติมครั้งที่ ๑๐/๒๕๖๔

จากตารางที่ ๑ แสดงจำนวนโครงการตามแผนพัฒนาท้องถิ่นขององค์การบริหารส่วนจังหวัดสุราษฎร์ธานี (เฉพาะปีงบประมาณ พ.ศ. ๒๕๖๕) พบว่า ยุทธศาสตร์ที่ ๑ ยุทธศาสตร์การพัฒนาโครงสร้างพื้นฐาน มีจำนวนโครงการบรรจุในแผนพัฒนาท้องถิ่น จำนวน ๒๗๒ โครงการ , ยุทธศาสตร์ที่ ๒ ยุทธศาสตร์การพัฒนาคุณภาพชีวิต มีจำนวนโครงการบรรจุในแผนพัฒนาท้องถิ่น จำนวน ๑๑๘ โครงการ, ยุทธศาสตร์ที่ ๓ ยุทธศาสตร์การพัฒนาทางการศึกษา มีจำนวนโครงการบรรจุในแผนพัฒนาท้องถิ่น จำนวน ๑๓๓ โครงการ ยุทธศาสตร์ที่ ๔ ยุทธศาสตร์การพัฒนาด้านศาสนา ศิลปวัฒนธรรม จารีตประเพณีและภูมิปัญญาท้องถิ่น มีจำนวนโครงการบรรจุในแผนพัฒนาท้องถิ่น จำนวน ๒๘ โครงการ, ยุทธศาสตร์ที่ ๕ ยุทธศาสตร์การพัฒนาด้านการท่องเที่ยว ทรัพยากรธรรมชาติและสิ่งแวดล้อม มีจำนวนโครงการบรรจุในแผนพัฒนาท้องถิ่น จำนวน ๘๗ โครงการและยุทธศาสตร์ที่ ๖ ยุทธศาสตร์การพัฒนาด้านการบริหารจัดการท้องถิ่นที่ดีตามหลักธรรมาภิบาล มีจำนวนโครงการ ๓๙ โครงการ รวมทั้ง ๖ ยุทธศาสตร์มีโครงการในแผนพัฒนาท้องถิ่น พ.ศ. ๒๕๖๑-๒๕๖๕ (เฉพาะปีงบประมาณ พ.ศ. ๒๕๖๕) ทั้งหมด ๖๗๗ โครงการ

แผนภูมิที่ ๑ แสดงจำนวนโครงการจากแผนพัฒนาท้องถิ่น (เฉพาะปีงบประมาณ พ.ศ. ๒๕๖๕)

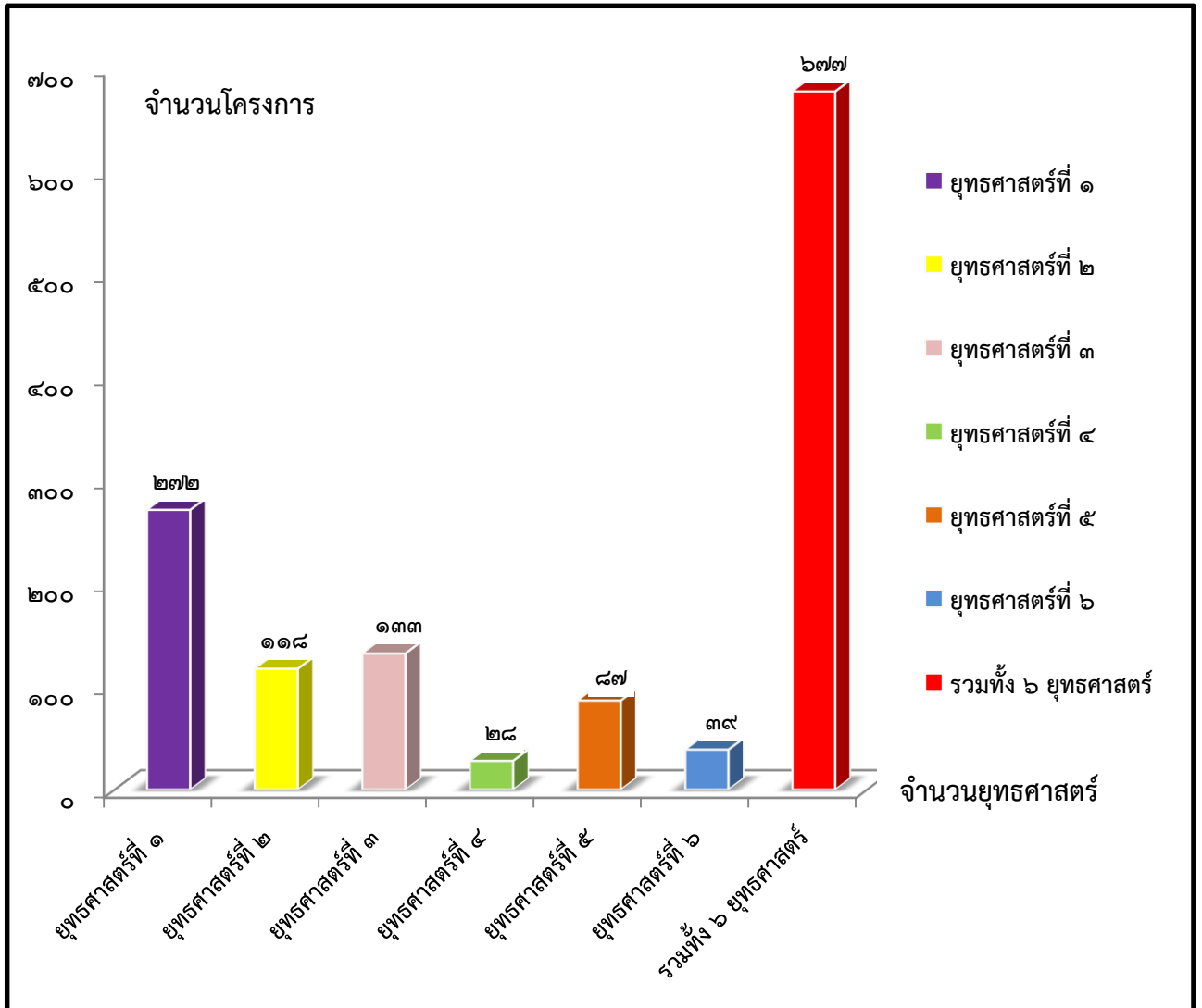

๑.๓ ผลการดำเนินงานตามงบประมาณที่ได้รับและการเบิกจ่ายงบประมาณ

ประเมินประสิทธิภาพแปลงแผนไปสู่การปฏิบัติโดยใช้วิธีเปรียบเทียบสัดส่วนโครงการตามแผนพัฒนาท้องถิ่นกับโครงการที่นำไปปฏิบัติโดยใช้วิธีจางนบ

ตารางที่ ๒ แสดงการเปรียบเทียบสัดส่วนโครงการตามแผนพัฒนาท้องถิ่นกับโครงการที่นำไปปฏิบัติ

ยุทธศาสตร์/แผนงาน	จำนวนโครงการ (โครงการ)			งบประมาณ (บาท)		
	แผนพัฒนาท้องถิ่น (เฉพาะปี ๒๕๖๕)	แผนการดำเนินงาน พ.ศ. ๒๕๖๕	ร้อยละ	แผนพัฒนาท้องถิ่น (เฉพาะปี ๒๕๖๕)	แผนการดำเนินงาน พ.ศ. ๒๕๖๕	ร้อยละ
๑. ยุทธศาสตร์การพัฒนาโครงสร้างพื้นฐาน	๒๗๒	๒๓	๘.๔๖	๒,๓๒๖,๕๘๐,๘๗๑.๐๐	๙๖,๗๑๖,๔๐๐.๐๐	๔.๑๖
๒. ยุทธศาสตร์ด้านคุณภาพชีวิต	๑๑๘	๔๒	๓๕.๕๙	๔๐๙,๓๗๑,๑๕๐.๐๐	๕๑,๗๑๖,๖๕๐.๐๐	๑๒.๖๓
๓. ยุทธศาสตร์ด้านการศึกษา	๑๓๓	๘๔	๖๓.๑๖	๒๘๓,๒๖๓,๔๓๖.๐๐	๙๙,๖๙๗,๕๕๐.๐๐	๓๕.๒๐
๔. ยุทธศาสตร์การพัฒนาด้านศาสนา ศิลปวัฒนธรรม จารีตประเพณี และภูมิปัญญาท้องถิ่น	๒๘	๑๑	๓๙.๒๙	๒๓,๔๑๖,๘๐๐.๐๐	๕,๓๘๘,๓๐๐.๐๐	๒๓.๐๑
๕. ยุทธศาสตร์การพัฒนาด้านท่องเที่ยวทรัพยากรธรรมชาติและสิ่งแวดล้อม	๘๗	๑๘	๒๐.๖๙	๘๘๗,๘๐๒,๗๖๘.๐๐	๓๒๗,๕๔๖,๘๑๐.๐๐	๓๖.๘๙
๖. ยุทธศาสตร์การพัฒนาด้านการบริหารจัดการท้องถิ่นที่ดีตามหลักธรรมาภิบาล	๓๙	๑๔	๓๕.๙๐	๔๖,๘๑๙,๐๕๐.๐๐	๑๐,๔๔๓,๕๕๐.๓๗	๒๒.๓๑
รวม	๖๗๗	๑๙๒	๒๘.๓๖	๓,๙๗๗,๒๕๔,๑๗๕.๐๐	๕๙๑,๕๐๙,๒๖๐.๓๗	๑๔.๘๗

จากตารางที่ ๒ พบว่ายุทธศาสตร์ที่ ๑ ยุทธศาสตร์การพัฒนาโครงสร้างพื้นฐานมีการนำโครงการจากแผนพัฒนาท้องถิ่นไปดำเนินการ จำนวน ๒๓ โครงการ คิดเป็นร้อยละ ๘.๔๖ , ยุทธศาสตร์ที่ ๒ ยุทธศาสตร์การพัฒนาด้านคุณภาพชีวิตมีการนำโครงการจากแผนพัฒนาท้องถิ่นไปดำเนินการ จำนวน ๔๒ โครงการ คิดเป็นร้อยละ ๓๕.๕๙ , ยุทธศาสตร์ที่ ๓ ยุทธศาสตร์การพัฒนาด้านการศึกษา มีการนำโครงการจากแผนพัฒนาท้องถิ่นไปดำเนินการ จำนวน ๘๔ โครงการ คิดเป็นร้อยละ ๖๓.๑๖ , ยุทธศาสตร์ที่ ๔ ยุทธศาสตร์การพัฒนาด้านศาสนา ศิลปวัฒนธรรม จารีตประเพณีและภูมิปัญญาท้องถิ่น มีการนำโครงการจากแผนพัฒนาท้องถิ่นไปดำเนินการ จำนวน ๑๑ โครงการ คิดเป็นร้อยละ ๓๙.๒๙, ยุทธศาสตร์ที่ ๕ ยุทธศาสตร์การพัฒนาด้านการท่องเที่ยว ทรัพยากรธรรมชาติและสิ่งแวดล้อม มีการนำโครงการจากแผนพัฒนาท้องถิ่นไปดำเนินการ จำนวน ๑๘ โครงการ คิดเป็นร้อยละ ๒๐.๖๙ และยุทธศาสตร์ที่ ๖ ยุทธศาสตร์การพัฒนาด้านการบริหารจัดการ ท้องถิ่นที่ดีตามหลักธรรมาภิบาลมีการนำโครงการจากแผนพัฒนาท้องถิ่นไปดำเนินการคิดเป็นร้อยละ ๓๕.๙๐ สรุปโครงการตามแผนพัฒนาท้องถิ่น เฉพาะปีงบประมาณ พ.ศ. ๒๕๖๕ มีโครงการทั้งหมด ๖๗๗ โครงการ มีการนำโครงการจากแผนพัฒนาท้องถิ่น เฉพาะปีงบประมาณพ.ศ. ๒๕๖๕ มาดำเนินการตามแผนดำเนินงาน จำนวน ๑๙๒ โครงการ คิดเป็นร้อยละ ๒๘.๓๖

แผนภูมิที่ ๒ แสดงร้อยละของ โครงการ ที่นำมาดำเนินการจากแผนพัฒนาท้องถิ่น

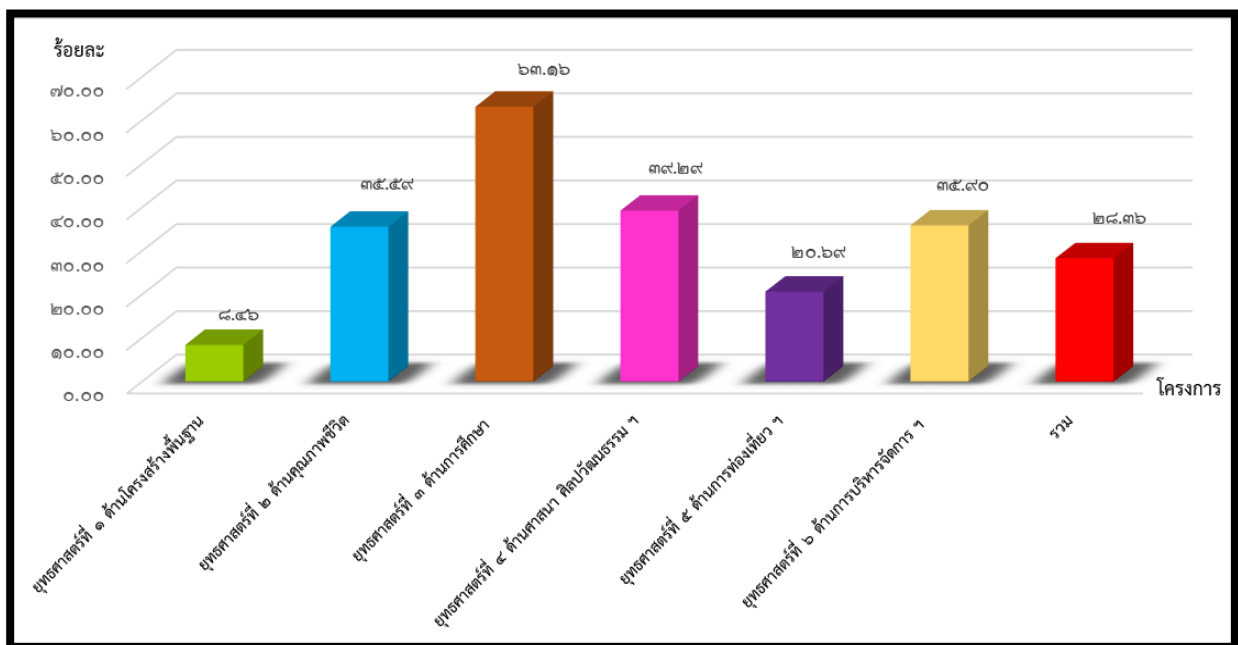

จากตารางที่ ๒ พบว่ายุทธศาสตร์ที่ ๑ ยุทธศาสตร์การพัฒนาโครงสร้างพื้นฐานมีงบประมาณตามแผนพัฒนาท้องถิ่น (เฉพาะปีงบประมาณพ.ศ. ๒๕๖๕) จำนวน ๒,๓๒๖,๕๘๐,๙๗๑.๐๐ บาท งบประมาณที่ดำเนินการตามแผนดำเนินงาน จำนวน ๙๖,๗๑๖,๔๐๐.๐๐ บาท คิดเป็นร้อยละ ๔.๑๖ ยุทธศาสตร์ที่ ๒ ยุทธศาสตร์การพัฒนาด้านคุณภาพชีวิต มีงบประมาณตามแผนพัฒนาท้องถิ่น (เฉพาะปีงบประมาณพ.ศ. ๒๕๖๕) จำนวน ๔๐๙,๓๗๑,๑๕๐.๐๐ บาท งบประมาณที่ดำเนินการตามแผนดำเนินงาน จำนวน ๕๑,๗๑๖,๖๕๐.๐๐ บาท คิดเป็นร้อยละ ๑๒.๖๓ , ยุทธศาสตร์ที่ ๓ ยุทธศาสตร์การพัฒนา ด้านการศึกษา มีงบประมาณตามแผนพัฒนาท้องถิ่น (เฉพาะปีงบประมาณพ.ศ. ๒๕๖๕) จำนวน ๒๘๓,๒๖๓,๔๓๖.๐๐ บาท งบประมาณที่ดำเนินการตามแผนดำเนินงาน จำนวน ๙๙,๖๙๗,๕๕๐.๐๐ บาท คิดเป็นร้อยละ ๓๕.๒๐ , ยุทธศาสตร์ที่ ๔ ยุทธศาสตร์การพัฒนา ด้านศาสนา ศิลปวัฒนธรรม จารีตประเพณีและภูมิปัญญาท้องถิ่น มีงบประมาณตามแผนพัฒนาท้องถิ่น (เฉพาะปีงบประมาณพ.ศ. ๒๕๖๕) จำนวน ๒๓,๔๑๖,๘๐๐.๐๐ บาท งบประมาณที่ดำเนินการตามแผนดำเนินงาน จำนวน ๕,๓๘๘,๓๐๐.๐๐ บาท คิดเป็นร้อยละ ๒๓.๐๑ , ยุทธศาสตร์ที่ ๕ ยุทธศาสตร์การพัฒนา ด้านการท่องเที่ยว ทรัพยากรธรรมชาติและสิ่งแวดล้อม มีงบประมาณตามแผนพัฒนาท้องถิ่น (เฉพาะปีงบประมาณพ.ศ. ๒๕๖๕) จำนวน ๘๘๗,๘๐๒,๗๖๘.๐๐ บาท งบประมาณที่ดำเนินการตามแผนดำเนินงาน จำนวน ๓๒๗,๕๔๖,๘๑๐.๐๐ บาท คิดเป็นร้อยละ ๓๖.๘๙ และยุทธศาสตร์ที่ ๖ ยุทธศาสตร์การพัฒนา ด้านการบริหารจัดการท้องถิ่นที่ดีตามหลักธรรมาภิบาล มีงบประมาณตามแผนพัฒนาท้องถิ่น (เฉพาะปีงบประมาณพ.ศ. ๒๕๖๕) จำนวน ๔๖,๘๑๙,๐๕๐.๐๐ บาท งบประมาณที่ดำเนินการตามแผนดำเนินงาน จำนวน ๑๐,๔๔๓,๕๕๐.๓๗ บาท คิดเป็นร้อยละ ๒๒.๓๑ สรุปงบประมาณตามแผนพัฒนาท้องถิ่น (เฉพาะปีงบประมาณพ.ศ. ๒๕๖๕) จำนวน ๓,๙๗๗,๒๕๔,๑๗๕.๐๐ บาท งบประมาณที่ดำเนินการตามแผนดำเนินงาน จำนวน ๕๙๑,๕๐๙,๒๖๐.๓๗ บาท คิดเป็นร้อยละ ๑๔.๘๗

แผนภูมิที่ ๓ แสดงร้อยละของ งบประมาณ ที่นำมาดำเนินการจากแผนพัฒนาท้องถิ่น

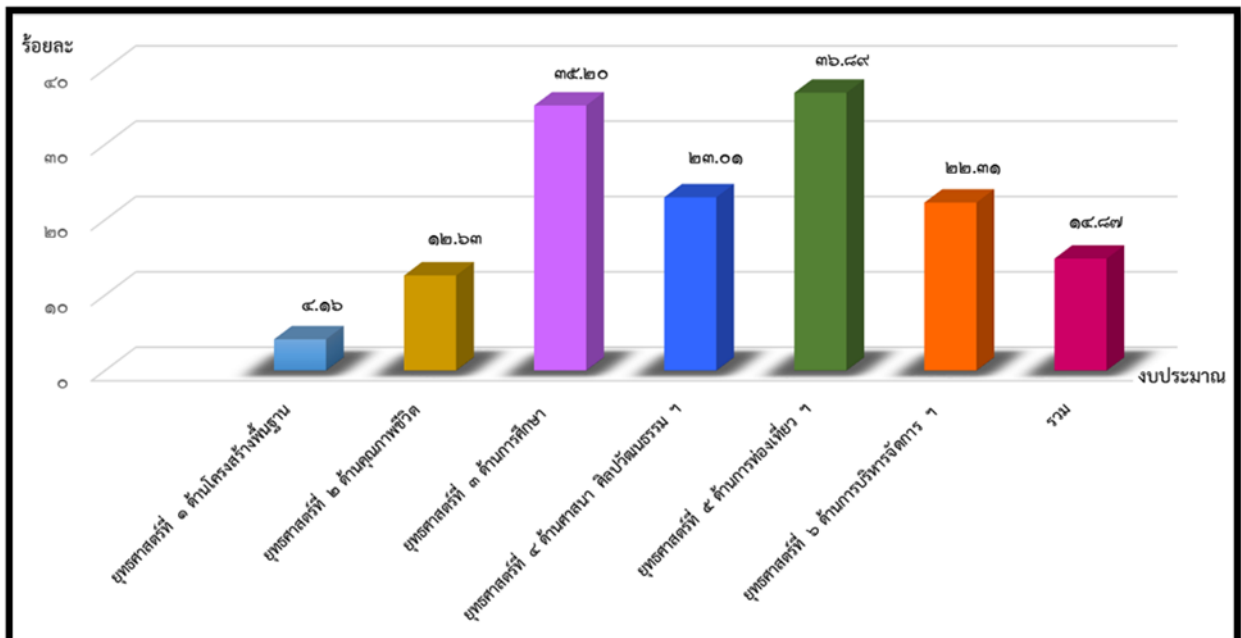

ประเมินผลการบริหารงบประมาณ

โดยเปรียบเทียบงบประมาณที่เบิกจ่ายกับงบประมาณที่กำหนดไว้ในแผนดำเนินงานประจำปีงบประมาณ พ.ศ. ๒๕๖๕
(ตุลาคม ๒๕๖๔ – กันยายน ๒๕๖๕) จำแนกตามยุทธศาสตร์การพัฒนาดังนี้

ตารางที่ ๓ แสดงการเปรียบเทียบผลการเบิกจ่ายงบประมาณ

ยุทธศาสตร์ การพัฒนา	โครงการ ทั้งหมด	งบประมาณ ตามข้อบัญญัติ	ดำเนินการแล้วเสร็จ			ระหว่างดำเนินการ			ไม่ดำเนินการ		ยกเลิกโครงการ		หมายเหตุ
			โครงการ	เบิกจ่ายจริง	คงเหลือ	โครงการ	เบิกจ่ายจริง	คงเหลือ	โครงการ	งบประมาณ	โครงการ	งบประมาณ	
๑. โครงสร้างพื้นฐาน	๒๓	๙๖,๗๑๖,๔๐๐.๐๐	๓	๑๑,๔๙๒,๑๓๔.๐๐	๕๗,๒๖๖.๐๐	๑๔	๗๘,๘๐๖,๐๐๐.๐๐	-	๓	๕,๖๒๕,๐๐๐.๐๐	๓	๗๓๖,๐๐๐.๐๐	
๒. ด้านคุณภาพชีวิต	๔๒	๕๑,๗๑๖,๖๕๐.๐๐	๒๑	๒๓,๒๒๑,๗๖๖.๐๐	๖,๗๙๓,๒๒๙.๐๐	๒	๒๑,๐๒๒,๓๐๐.๐๐	๒๙,๔๕๕.๐๐	๑๐	๓๐๐,๐๐๐.๐๐	๑๑	๓๔๙,๙๐๐.๐๐	
๓. ด้านการศึกษา	๘๔	๙๙,๖๙๗,๕๕๐.๐๐	๕๙	๖๘,๖๓๒,๖๔๔.๐๐	๖,๐๖๓,๐๐๖.๐๐	๖	๑๒,๐๓๔,๔๓๘.๒๖	๑,๘๕๖,๐๖๑.๗๔	๑๕	๗,๐๐๑,๔๐๐.๐๐	๔	๔,๑๑๐,๐๐๐.๐๐	
๔. ด้านศาสนา ศิลปวัฒนธรรมจารีตประเพณี และภูมิปัญญาท้องถิ่น	๑๑	๕,๓๘๘,๓๐๐.๐๐	๔	๒,๑๖๕,๑๕๔.๐๐	๑,๑๑๖,๗๔๖.๐๐	๑	๒๘๖,๐๐๐.๐๐	๑,๗๐๖,๐๐๐.๐๐	-	-	๕	๑๑๔,๔๐๐.๐๐	
๕. ด้านการท่องเที่ยว ทรัพยากรธรรมชาติและ สิ่งแวดล้อม	๑๘	๓๒๗,๕๔๖,๘๑๐.๐๐	๙	๙,๕๘๒,๑๐๐.๐๐	๗๕๓,๔๐๐.๐๐	๒	๓๑๕,๖๔๗,๑๐๐.๐๐	๑๕๙,๘๐๐.๐๐	๗	๑,๔๐๔,๔๑๐.๐๐	-	-	
๖. ด้านการบริหารจัดการ ท้องถิ่นที่ติดตามหลัก ธรรมาภิบาล	๑๔	๑๐,๔๔๓,๕๕๐.๓๗	๖	๔,๖๕๖,๖๑๙.๓๗	๙๐๗,๑๘๕.๐๐	-	-	-	๗	๒,๙๘๔,๗๔๖.๐๐	๑	๑,๕๐๐,๐๐๐.๐๐	
รวม	๑๙๒	๕๙๑,๕๐๙,๒๖๐.๓๗	๑๐๒	๑๑๙,๗๕๐,๔๑๗.๓๗	๑๕,๖๙๐,๘๓๒.๐๐	๒๕	๔๒๗,๗๙๕,๘๓๘.๒๖	๓,๗๕๑,๓๑๖.๗๔	๔๒	๑๗,๓๑๕,๕๕๖.๐๐	๒๔	๖,๘๑๐,๓๐๐.๐๐	

ข้อมูล ณ วันที่ ๓๐ กันยายน ๒๕๖๕

หมายเหตุ :

๑. โครงการที่อยู่ระหว่างดำเนินการ คือ โครงการที่กั้นงบประมาณรายจ่ายประจำปีไว้สำหรับดำเนินการหรืออยู่ในกระบวนการจัดซื้อ-จัดจ้าง
๒. โครงการที่ไม่ดำเนินการ คือ โครงการที่ตั้งงบประมาณรายจ่ายประจำปีไว้และได้มีการโอนงบประมาณรายจ่ายไปจัดทำโครงการที่แก้ไขปัญหาความเดือดร้อนของประชาชน
๓. โครงการที่ยกเลิก คือ โครงการที่มีงบประมาณไม่เพียงพอสำหรับการดำเนินงาน

จากตารางที่ ๓ พบว่า การดำเนินการเบิกจ่ายงบประมาณ ประจำปี พ.ศ. ๒๕๖๕ ตามยุทธศาสตร์ การพัฒนาขององค์การบริหารส่วนจังหวัดสุราษฎร์ธานี จำนวน ๖ ยุทธศาสตร์ตั้งแต่ไตรมาสที่ ๑-๔ (ตุลาคม ๒๕๖๔ – กันยายน ๒๕๖๕) งบประมาณทั้งสิ้น ๕๙๑,๕๐๙,๒๖๐.๓๗ บาท มีการดำเนินการเบิกจ่ายแล้วเสร็จ จำนวน ๑๐๒ โครงการ รวมเป็นเงิน ๑๑๙,๗๕๐,๔๑๗.๓๗ บาท คิดเป็นร้อยละ ๒๐.๒๔ มีโครงการที่อยู่ระหว่างการดำเนินการ จำนวน ๒๕ โครงการ รวมเป็นเงิน ๔๒๗,๗๙๕,๘๓๘.๒๖ บาท คิดเป็นร้อยละ ๗๒.๓๒ ไม่ดำเนินโครงการ จำนวน ๔๒ โครงการ รวมเป็นเงิน ๑๗,๓๑๕,๕๕๖.๐๐ บาท คิดเป็นร้อยละ ๒.๙๓ มีการยกเลิกโครงการ จำนวน ๒๔ โครงการ รวมเป็นเงิน ๖,๘๑๐,๓๐๐.๐๐ บาท คิดเป็นร้อยละ ๑.๑๕ และมีเงินคงเหลือจากการดำเนินโครงการ ๑๙,๔๔๒,๑๔๘.๗๔ บาท คิดเป็นร้อยละ ๓.๒๙

แผนภูมิที่ ๔ แสดงการเบิกจ่ายงบประมาณ

ยุทธศาสตร์ที่ ๑ การพัฒนาด้านโครงสร้างพื้นฐาน

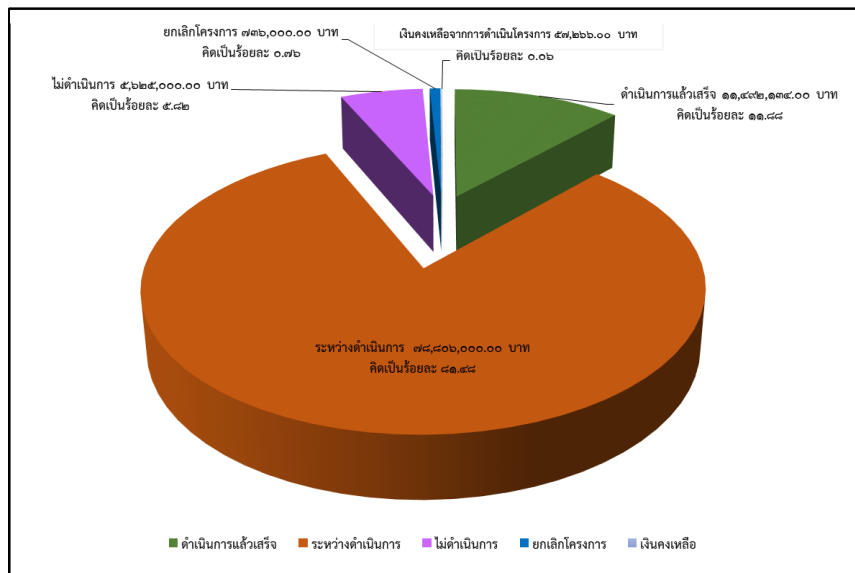

ยุทธศาสตร์ที่ ๒ การพัฒนาด้านคุณภาพชีวิต

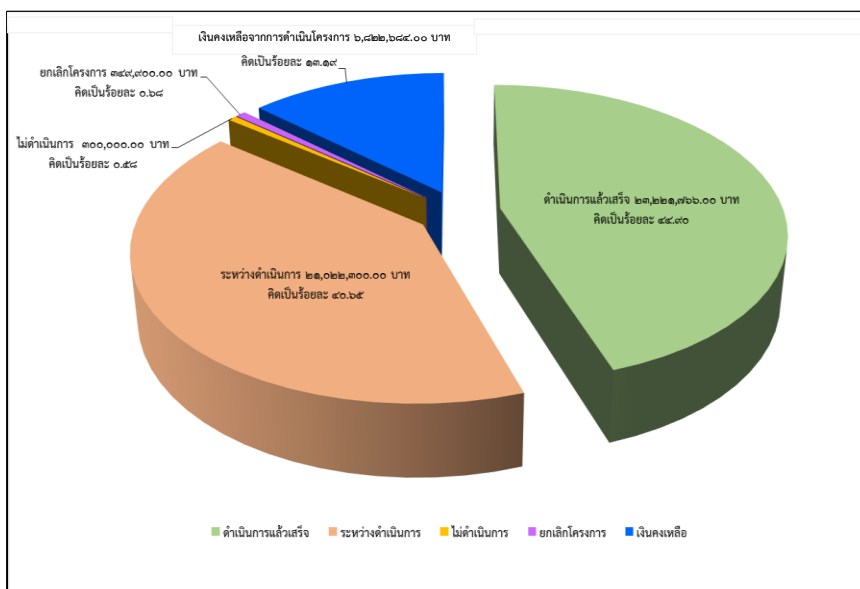

แผนภูมิที่ ๔ แสดงการเบิกจ่ายงบประมาณ (ต่อ)

ยุทธศาสตร์ที่ ๓ การพัฒนาทางการศึกษา

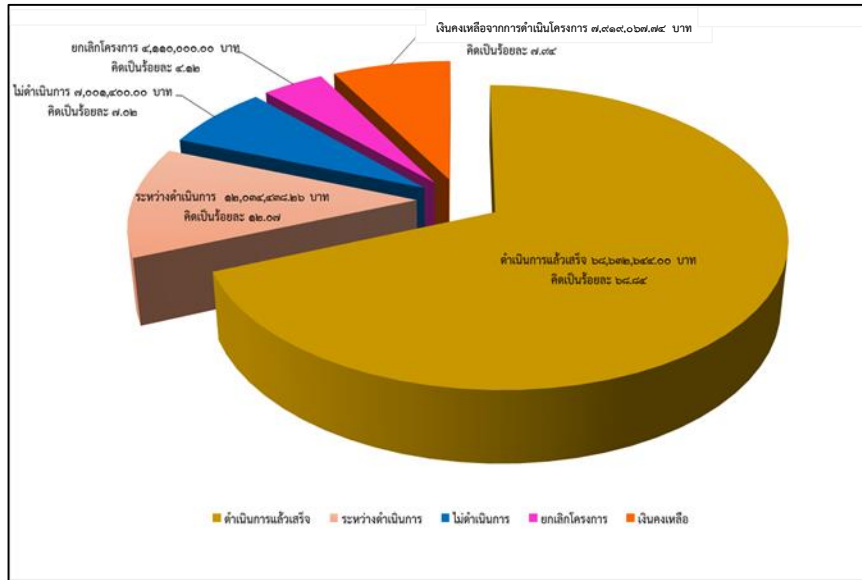

ยุทธศาสตร์ที่ ๔ การพัฒนาด้านศาสนา ศิลปวัฒนธรรม จารีต ประเพณี ฯ

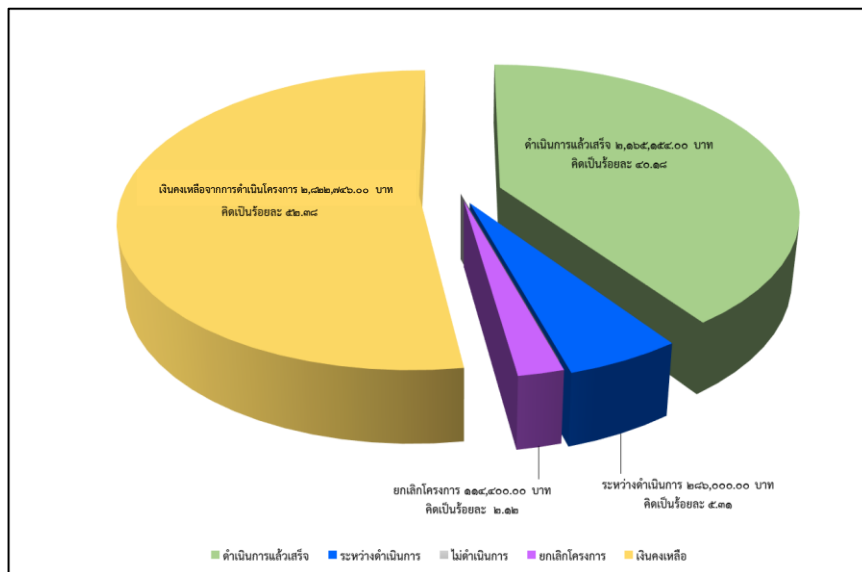

แผนภูมิที่ ๔ แสดงการเบิกจ่ายงบประมาณ (ต่อ)

ยุทธศาสตร์ที่ ๕ การพัฒนาด้านการท่องเที่ยว ทรัพยากรธรรมชาติและสิ่งแวดล้อม

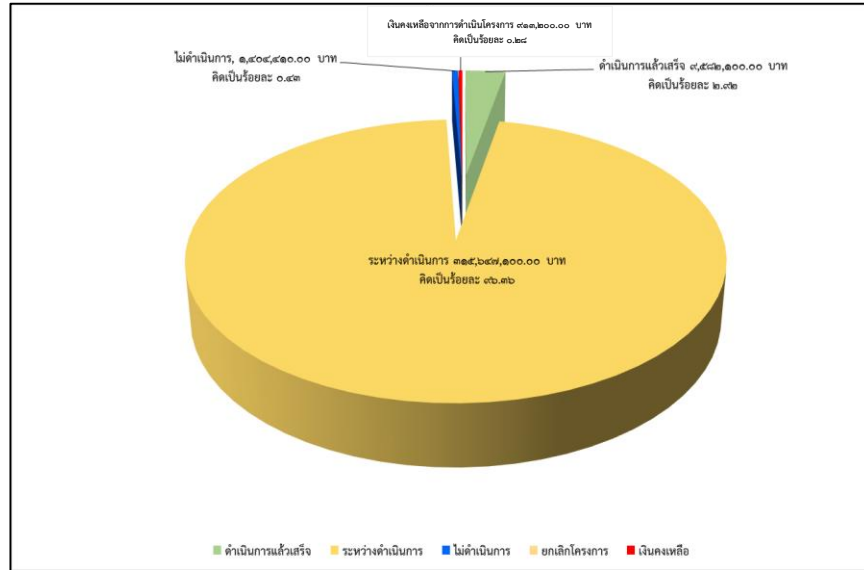

ยุทธศาสตร์ที่ ๖ ด้านการบริหารจัดการท้องถิ่นที่ติดตามหลักธรรมาภิบาล

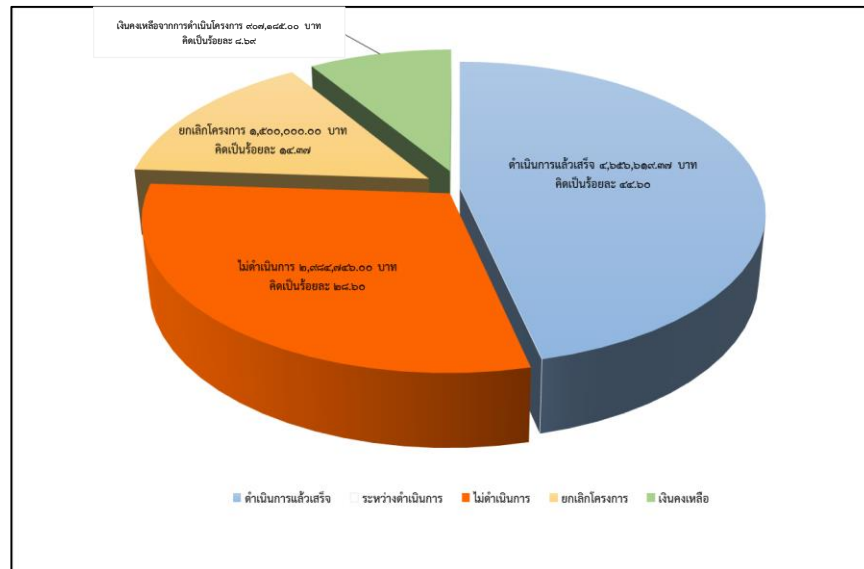

๑.๔ ผลที่ได้รับจากการดำเนินงาน

การติดตามและประเมินผลการดำเนินโครงการตามยุทธศาสตร์การพัฒนาขององค์การบริหารส่วนจังหวัดสุราษฎร์ธานี ประจำปี พ.ศ. ๒๕๖๕ แสดงรายละเอียดการประเมินผลโครงการพัฒนาในแต่ละยุทธศาสตร์ ได้ดังนี้

ตารางที่ ๔ แสดงผลการประเมินความพึงพอใจของประชาชนที่มีต่อการดำเนินงานขององค์การบริหารส่วนจังหวัดสุราษฎร์ธานีสามารถจำแนกได้รายยุทธศาสตร์ ดังตารางต่อไปนี้

ยุทธศาสตร์	ระดับค่าเฉลี่ย* (\bar{X})	ระดับความพึงพอใจ
ยุทธศาสตร์ที่ ๑ การพัฒนาโครงสร้างพื้นฐาน	๔.๑๗	มาก
ยุทธศาสตร์ที่ ๒ การพัฒนาด้านคุณภาพชีวิต	๔.๑๗	มาก
ยุทธศาสตร์ที่ ๓ การพัฒนาด้านการศึกษา	๔.๓๑	มากที่สุด
ยุทธศาสตร์ที่ ๔ การพัฒนาด้านศาสนา ศิลปวัฒนธรรม จารีตประเพณี และภูมิปัญญาท้องถิ่น	๔.๓๗	มากที่สุด
ยุทธศาสตร์ที่ ๕ การพัฒนาด้านการท่องเที่ยว ทรัพยากรธรรมชาติ และสิ่งแวดล้อม	๔.๓๒	มากที่สุด
ยุทธศาสตร์ที่ ๖ การพัฒนาด้านการบริหารจัดการท้องถิ่นที่ดีตามหลักธรรมาภิบาล	๔.๒๒	มากที่สุด
รวม	๔.๒๖	มากที่สุด

*ระดับคะแนนค่าเฉลี่ยตั้งไว้ ๕ ระดับ คือ

มากที่สุด	กำหนดคะแนนไว้ระหว่าง	๔.๒๑ - ๕.๐๐
มาก	กำหนดคะแนนไว้ระหว่าง	๓.๔๑ - ๔.๒๐
ปานกลาง	กำหนดคะแนนไว้ระหว่าง	๒.๖๑ - ๓.๔๐
น้อย	กำหนดคะแนนไว้ระหว่าง	๑.๘๑ - ๒.๖๐
น้อยที่สุด	กำหนดคะแนนไว้ระหว่าง	๑.๐๐ - ๑.๘๐

(๑) ยุทธศาสตร์ด้านโครงสร้างพื้นฐาน

การพัฒนาด้านโครงสร้างพื้นฐาน มีแผนงาน คือ แผนงานอุตสาหกรรมและการโยธา มีจุดมุ่งหมายเพื่อบูรณาการและพัฒนาโครงสร้างพื้นฐานให้ได้มาตรฐาน และสนับสนุนการจัดทำผังเมืองรวมจังหวัด โดยมีประชากรตอบแบบสอบถามยุทธศาสตร์ด้านโครงสร้างพื้นฐานทั้งหมด ๔๓๕ คน

ตามแผนการดำเนินงานประจำปีงบประมาณ พ.ศ. ๒๕๖๕ ตั้งไว้ จำนวน ๒๓ โครงการดำเนินการแล้วเสร็จ ๓ โครงการ แสดงผลการประเมินโครงการในภาพรวม ดังนี้

ตารางที่ ๕ แสดงผลการประเมินของประเด็นตามยุทธศาสตร์ด้านโครงสร้างพื้นฐาน

ประเด็นการประเมิน	ค่าเฉลี่ย (\bar{x})	ส่วนเบี่ยงเบน มาตรฐาน (S.D.)	ระดับความ พึงพอใจ
๑. เปิดโอกาสให้ประชาชนมีส่วนร่วมในโครงการ	๔.๑๒	๐.๗๕๔	มาก
๒. ประชาสัมพันธ์ให้ประชาชนรับรู้ข้อมูลของโครงการ	๔.๑๐	๐.๗๗๔	มาก
๓. เปิดโอกาสให้ประชาชนแสดงความคิดเห็นในโครงการ	๔.๐๙	๐.๗๖๖	มาก
๔. รายงานผลการดำเนินงานของโครงการต่อสาธารณะ	๔.๐๙	๐.๗๖๒	มาก
๕. เปิดโอกาสให้ประชาชนตรวจสอบการดำเนินงาน โครงการ	๔.๐๗	๐.๘๒๑	มาก
๖. การดำเนินงานเป็นไปตามระยะเวลาที่กำหนด	๔.๑๕	๐.๗๔๓	มาก
๗. ผลการดำเนินโครงการนำไปสู่การแก้ไขปัญหาของประชาชน	๔.๒๗	๐.๖๗๗	มากที่สุด
๘. การดำเนินงาน/โครงการตอบสนองความต้องการของประชาชน	๔.๒๙	๐.๖๗๗	มากที่สุด
๙. ประโยชน์ที่ประชาชนได้รับจากการดำเนินโครงการ	๔.๓๓	๐.๖๗๐	มากที่สุด
รวม	๔.๑๗	๐.๖๑๐	มาก

จากตารางที่ ๕ พบว่าประชาชนมีความพึงพอใจต่อการดำเนินงานตามยุทธศาสตร์ด้านโครงสร้างพื้นฐานขององค์การบริหารส่วนจังหวัดสุราษฎร์ธานีในภาพรวม อยู่ในระดับ **มาก** (ค่าเฉลี่ย = ๔.๑๗) คิดเป็นร้อยละ ๘๓.๔๐ และข้อที่มีค่าเฉลี่ยความพึงพอใจสูงที่สุด คือ ข้อ ๙. ประโยชน์ที่ประชาชนได้รับจากการดำเนินโครงการ (ค่าเฉลี่ย = ๔.๓๓)

(๒) ยุทธศาสตร์ด้านคุณภาพชีวิต

การพัฒนาด้านคุณภาพชีวิต มีแผนงานทั้งหมด ๖ แผนงาน ดังนี้ ๑. แผนงานรักษาความสงบภายใน ๒. แผนงานสาธารณสุข ๓. แผนงานความเข้มแข็งของชุมชน ๔. แผนงานการศาสนา วัฒนธรรม และนันทนาการ ๕. แผนงานการเกษตร ๖. แผนงานงบกลาง มีจุดมุ่งหมายเพื่อส่งเสริมการพัฒนาด้านอาชีพ การลงทุนและพาณิชย์กรรม พัฒนาศักยภาพด้านเศรษฐกิจ การประกอบอาชีพ และส่งเสริมการดำเนินงานตามหลักปรัชญาเศรษฐกิจพอเพียง สร้างความเข้มแข็ง และรักษาความสงบเรียบร้อยของชุมชน ส่งเสริมด้านกีฬาและนันทนาการ และส่งเสริมสนับสนุนการบริการด้านสาธารณสุข โดยมีประชากรตอบแบบสอบถามยุทธศาสตร์ด้านคุณภาพชีวิต ทั้งหมด ๒,๙๘๘ คน

ตามแผนการดำเนินงานประจำปีงบประมาณ พ.ศ. ๒๕๖๕ ตั้งไว้ จำนวน ๔๒ โครงการ ดำเนินการแล้วเสร็จ ๒๑ โครงการ แสดงผลการประเมินโครงการในภาพรวม ดังนี้

ตารางที่ ๖ แสดงผลการประเมินของประเด็นตามยุทธศาสตร์ด้านคุณภาพชีวิต

ประเด็นการประเมิน	ค่าเฉลี่ย (\bar{x})	ส่วนเบี่ยงเบน มาตรฐาน (S.D.)	ระดับความ พึงพอใจ
๑. เปิดโอกาสให้ประชาชนมีส่วนร่วมในโครงการ	๔.๒๐	๐.๗๐๔	มาก
๒. ประชาสัมพันธ์ให้ประชาชนรับรู้ข้อมูลของโครงการ	๔.๑๗	๐.๗๑๗	มาก
๓. เปิดโอกาสให้ประชาชนแสดงความคิดเห็นในโครงการ	๔.๑๔	๐.๗๓๘	มาก
๔. รายงานผลการดำเนินงานของโครงการต่อสาธารณะ	๔.๑๔	๐.๗๓๓	มาก
๕. เปิดโอกาสให้ประชาชนตรวจสอบการดำเนินงาน โครงการ	๔.๑๒	๐.๗๕๗	มาก
๖. การดำเนินงานเป็นไปตามระยะเวลาที่กำหนด	๔.๑๔	๐.๗๑๘	มาก
๗. ผลการดำเนินโครงการนำไปสู่การแก้ไขปัญหาของประชาชน	๔.๑๗	๐.๗๒๐	มาก
๘. การดำเนินงาน/โครงการตอบสนองความต้องการของประชาชน	๔.๑๘	๐.๗๒๙	มาก
๙. ประโยชน์ที่ประชาชนได้รับจากการดำเนินโครงการ	๔.๒๐	๐.๗๒๙	มาก
รวม	๔.๑๗	๐.๖๒๔	มาก

จากตารางที่ ๕ พบว่าประชาชนมีความพึงพอใจต่อการดำเนินงานตามยุทธศาสตร์ด้านคุณภาพชีวิตขององค์การบริหารส่วนจังหวัดสุราษฎร์ธานีในภาพรวม อยู่ในระดับ **มาก** (ค่าเฉลี่ย = ๔.๑๗) คิดเป็นร้อยละ ๘๓.๔๐ และข้อที่มีค่าเฉลี่ยความพึงพอใจสูงสุด คือ ข้อ ๑ เปิดโอกาสให้ประชาชนมีส่วนร่วมในโครงการ (ค่าเฉลี่ย = ๔.๒๐) และข้อ ๙ ประโยชน์ที่ประชาชนได้รับจากการดำเนินโครงการ (ค่าเฉลี่ย = ๔.๒๐)

(๓) ยุทธศาสตร์ด้านการศึกษา

การพัฒนาการศึกษา มีแผนงานทั้งหมด ๑ แผนงาน คือ ๑. แผนงานการศึกษา มีจุดมุ่งหมาย เพื่อส่งเสริมสนับสนุนการจัดการศึกษาให้มีคุณภาพตามมาตรฐาน รวมถึงขยายโอกาสเพิ่มช่องทางการเรียนรู้และลดความเหลื่อมล้ำทางการศึกษา โดยมีประชากรตอบแบบสอบถามยุทธศาสตร์ด้านการศึกษาทั้งหมด ๙๕๓ คน

ตามแผนการดำเนินงานประจำปีงบประมาณ พ.ศ. ๒๕๖๕ ตั้งไว้ จำนวน ๘๔ โครงการดำเนินการแล้วเสร็จ ๕๙ โครงการแสดงผลการประเมินในภาพรวม ดังนี้

ตารางที่ ๗ แสดงผลการประเมินของประเด็นตามยุทธศาสตร์ด้านการศึกษา

ประเด็นการประเมิน	ค่าเฉลี่ย (\bar{x})	ส่วนเบี่ยงเบน มาตรฐาน (S.D.)	ระดับความ พึงพอใจ
๑. เปิดโอกาสให้ประชาชนมีส่วนร่วมในโครงการ	๔.๒๙	๐.๗๒๓	มากที่สุด
๒. ประชาสัมพันธ์ให้ประชาชนรับรู้ข้อมูลของโครงการ	๔.๒๖	๐.๗๒๗	มากที่สุด
๓. เปิดโอกาสให้ประชาชนแสดงความคิดเห็นในโครงการ	๔.๓๐	๐.๗๒๘	มากที่สุด
๔. รายงานผลการดำเนินงานของโครงการต่อสาธารณะ	๔.๓๐	๐.๖๘๗	มากที่สุด
๕. เปิดโอกาสให้ประชาชนตรวจสอบการดำเนินงาน โครงการ	๔.๓๐	๐.๗๒๔	มากที่สุด
๖. การดำเนินงานเป็นไปตามระยะเวลาที่กำหนด	๔.๓๒	๐.๗๑๙	มากที่สุด
๗. ผลการดำเนินโครงการนำไปสู่การแก้ไขปัญหาของประชาชน	๔.๓๑	๐.๗๓๖	มากที่สุด
๘. การดำเนินงาน/โครงการตอบสนองความต้องการของประชาชน	๔.๓๓	๐.๗๑๕	มากที่สุด
๙. ประโยชน์ที่ประชาชนได้รับจากการดำเนินโครงการ	๔.๓๘	๐.๖๙๖	มากที่สุด
รวม	๔.๓๑	๐.๖๑๔	มากที่สุด

จากตารางที่ ๖ พบว่าประชาชนมีความพึงพอใจต่อการดำเนินงานตามยุทธศาสตร์การพัฒนา ด้านการศึกษาขององค์การบริหารส่วนจังหวัดสุราษฎร์ธานีในภาพรวม อยู่ในระดับ **มากที่สุด** (ค่าเฉลี่ย = ๔.๓๑) คิดเป็นร้อยละ ๘๖.๒๐ และข้อที่มีค่าเฉลี่ยความพึงพอใจสูงสุด คือ ข้อ ๙ ประโยชน์ที่ประชาชนได้รับจากการ ดำเนินโครงการ (ค่าเฉลี่ย = ๔.๓๘)

(๔) ยุทธศาสตร์ด้านศาสนา ศิลปวัฒนธรรม จารีตประเพณี และภูมิปัญญาท้องถิ่น

การพัฒนาด้านการศาสนา ศิลปวัฒนธรรม จารีตประเพณี และภูมิปัญญาท้องถิ่น มีแผนงานทั้งหมด ๑ แผนงาน คือ ๑. แผนงานการศาสนา วัฒนธรรม และนันทนาการ มีจุดมุ่งหมายเพื่อทำนุบำรุงและส่งเสริมกิจกรรมทางด้านศาสนา อนุรักษ์ศิลปวัฒนธรรม ประเพณี จารีตประเพณีชาวบ้าน และภูมิปัญญาท้องถิ่น โดยมีประชากรตอบแบบสอบถามยุทธศาสตร์ด้านศาสนา ศิลปวัฒนธรรม จารีตประเพณี และภูมิปัญญาท้องถิ่น ทั้งหมด ๑,๐๒๐ คน

ตามแผนการดำเนินงานประจำปีงบประมาณ พ.ศ. ๒๕๖๕ ตั้งไว้ จำนวน ๑๑ โครงการ ดำเนินการแล้วเสร็จ ๔ โครงการ แสดงผลการประเมินในภาพรวม ดังนี้

ตารางที่ ๘ แสดงผลการประเมินของประเด็นตามยุทธศาสตร์ด้านศาสนา ศิลปวัฒนธรรม จารีตประเพณี และภูมิปัญญาท้องถิ่น

ประเด็นการประเมิน	ค่าเฉลี่ย (\bar{x})	ส่วนเบี่ยงเบน มาตรฐาน (S.D.)	ระดับความ พึงพอใจ
๑. เปิดโอกาสให้ประชาชนมีส่วนร่วมในโครงการ	๔.๔๙	๐.๖๕๓	มากที่สุด
๒. ประชาสัมพันธ์ให้ประชาชนรับรู้ข้อมูลของโครงการ	๔.๓๒	๐.๗๖๓	มากที่สุด
๓. เปิดโอกาสให้ประชาชนแสดงความคิดเห็นในโครงการ	๔.๓๔	๐.๗๓๗	มากที่สุด
๔. รายงานผลการดำเนินงานของโครงการต่อสาธารณะ	๔.๓๒	๐.๗๕๑	มากที่สุด
๕. เปิดโอกาสให้ประชาชนตรวจสอบการดำเนินโครงการ	๔.๒๗	๐.๗๘๕	มากที่สุด
๖. การดำเนินงานเป็นไปตามระยะเวลาที่กำหนด	๔.๓๖	๐.๗๑๘	มากที่สุด
๗. ผลการดำเนินโครงการนำไปสู่การแก้ไขปัญหาของประชาชน	๔.๓๘	๐.๗๐๗	มากที่สุด
๘. การดำเนินโครงการตอบสนองความต้องการประชาชน	๔.๓๙	๐.๗๐๐	มากที่สุด
๙. ประโยชน์ที่ประชาชนได้รับจากการดำเนินโครงการ	๔.๔๓	๐.๗๐๐	มากที่สุด
รวม	๔.๓๗	๐.๕๙๗	มากที่สุด

จากตารางที่ ๗ พบว่าประชาชนมีความพึงพอใจต่อการดำเนินงานตามยุทธศาสตร์ด้านศาสนา ศิลปวัฒนธรรม จารีตประเพณี และภูมิปัญญาท้องถิ่นขององค์การบริหารส่วนจังหวัดสุราษฎร์ธานี ในภาพรวมอยู่ในระดับ **มากที่สุด** (ค่าเฉลี่ย = ๔.๓๗) คิดเป็นร้อยละ ๘๗.๔๐ และข้อที่มีค่าเฉลี่ยความพึงพอใจ สูงที่สุด คือ ข้อ ๑ เปิดโอกาสให้ประชาชนมีส่วนร่วมในโครงการ (ค่าเฉลี่ย = ๔.๔๙)

(๕) ยุทธศาสตร์ด้านการท่องเที่ยว ทรัพยากรธรรมชาติและสิ่งแวดล้อม

การพัฒนาการท่องเที่ยว ทรัพยากรธรรมชาติและสิ่งแวดล้อมมีแผนงานทั้งหมด ๒ แผนงาน ดังนี้
 ๑. แผนงานการศาสนา วัฒนธรรม และนันทนาการ และ ๒. แผนงานการเกษตร มีจุดมุ่งหมายเพื่อส่งเสริม
 ประชาสัมพันธ์ และยกระดับมาตรฐานด้านการท่องเที่ยว และพัฒนาแหล่งท่องเที่ยวให้ได้มาตรฐาน รวมถึงส่งเสริม
 อนุรักษ์ ป่าไม้ และสร้างเครือข่ายด้านทรัพยากรธรรมชาติและสิ่งแวดล้อม โดยมีประชากรตอบแบบสอบถาม
 ยุทธศาสตร์ด้านการท่องเที่ยว ทรัพยากรธรรมชาติและสิ่งแวดล้อมทั้งหมด ๑,๐๘๖ คน

ตามแผนการดำเนินงานประจำปีงบประมาณ พ.ศ. ๒๕๖๕ ตั้งไว้ จำนวน ๑๘ โครงการ ดำเนินการ
 แล้วเสร็จ ๙ โครงการ แสดงผลการประเมินในภาพรวม ดังนี้

ตารางที่ ๙ แสดงผลการประเมินของประเด็นตามยุทธศาสตร์ด้านการท่องเที่ยว ทรัพยากรธรรมชาติและ
 สิ่งแวดล้อม

ประเด็นการประเมิน	ค่าเฉลี่ย (\bar{x})	ส่วนเบี่ยงเบน มาตรฐาน (S.D.)	ระดับความ พึงพอใจ
๑. เปิดโอกาสให้ประชาชนมีส่วนร่วมในโครงการ	๔.๓๖	๐.๖๗๘	มากที่สุด
๒. ประชาสัมพันธ์ให้ประชาชนรับรู้ข้อมูลของโครงการ	๔.๓๑	๐.๗๑๐	มากที่สุด
๓. เปิดโอกาสให้ประชาชนแสดงความคิดเห็นในโครงการ	๔.๓๒	๐.๖๖๘	มากที่สุด
๔. รายงานผลการดำเนินงานของโครงการต่อสาธารณะ	๔.๒๙	๐.๗๐๕	มากที่สุด
๕. เปิดโอกาสให้ประชาชนตรวจสอบการดำเนินงานโครงการ	๔.๒๕	๐.๗๕๔	มากที่สุด
๖. การดำเนินงานเป็นไปตามระยะเวลาที่กำหนด	๔.๓๑	๐.๖๗๙	มากที่สุด
๗. ผลการดำเนินโครงการนำไปสู่การแก้ไขปัญหาของประชาชน	๔.๒๗	๐.๗๔๐	มากที่สุด
๘. การดำเนินโครงการตอบสนองความต้องการประชาชน	๔.๓๓	๐.๖๖๐	มากที่สุด
๙. ประโยชน์ที่ประชาชนได้รับจากการดำเนินโครงการ	๔.๔๐	๐.๖๖๑	มากที่สุด
รวม	๔.๓๒	๐.๕๙๖	มากที่สุด

จากตารางที่ ๙ พบว่าประชาชนมีความพึงพอใจต่อการดำเนินงานตามยุทธศาสตร์ด้านการ
 ท่องเที่ยวทรัพยากรธรรมชาติและสิ่งแวดล้อมขององค์การบริหารส่วนจังหวัดสุราษฎร์ธานีในภาพรวม อยู่ในระดับ
มากที่สุด (ค่าเฉลี่ย = ๔.๓๒) คิดเป็นร้อยละ ๘๖.๔๐ และข้อที่มีค่าเฉลี่ยความพึงพอใจสูงที่สุด คือ
 ข้อ ๙. ประโยชน์ที่ประชาชนได้รับจากการดำเนินโครงการ (ค่าเฉลี่ย = ๔.๔๐)

(บ) ยุทธศาสตร์ด้านการบริหารจัดการท้องถิ่นที่ดีตามหลักธรรมาภิบาล

การพัฒนาด้านการบริหารจัดการท้องถิ่นที่ดีตามหลักธรรมาภิบาล มีแผนงานทั้งหมด ๒ แผนงาน ดังนี้ ๑. แผนงานบริหารทั่วไป ๒. แผนงานเคหะและชุมชน มีจุดมุ่งหมายเพื่อพัฒนาศักยภาพการบริหารจัดการขององค์การบริหารส่วนจังหวัดสุราษฎร์ธานี ส่งเสริมประชาธิปไตย ความเสมอภาค สิทธิเสรีภาพ และการมีส่วนร่วมในการพัฒนาท้องถิ่น และส่งเสริมการเกิดทุนสถาบันหลักของชาติและผู้ทำคุณประโยชน์แก่บ้านเมือง โดยมีประชากรตอบแบบสอบถามยุทธศาสตร์ด้านการบริหารจัดการท้องถิ่นที่ดีตามหลักธรรมาภิบาลทั้งหมด ๗๖๓ คน

ตามแผนการดำเนินงานประจำปีงบประมาณ พ.ศ. ๒๕๖๕ ตั้งไว้ จำนวน ๑๔ โครงการ ดำเนินการแล้วเสร็จ ๖ โครงการ แสดงผลการประเมินภาพรวม ดังนี้

ตารางที่ ๑๐ แสดงผลการประเมินของประเด็นตามยุทธศาสตร์การพัฒนาด้านการบริหารจัดการท้องถิ่นที่ดีตามหลักธรรมาภิบาล

ประเด็นการประเมิน	ค่าเฉลี่ย (\bar{x})	ส่วนเบี่ยงเบน มาตรฐาน (S.D.)	ระดับความ พึงพอใจ
๑. เปิดโอกาสให้ประชาชนมีส่วนร่วมในโครงการ	๔.๓๒	๐.๕๗๔	มากที่สุด
๒. ประชาสัมพันธ์ให้ประชาชนรับรู้ข้อมูลของโครงการ	๔.๒๔	๐.๕๙๒	มากที่สุด
๓. เปิดโอกาสให้ประชาชนแสดงความคิดเห็นในโครงการ	๓.๙๙	๐.๘๒๐	มาก
๔. รายงานผลการดำเนินงานของโครงการต่อสาธารณะ	๔.๑๘	๐.๖๗๒	มาก
๕. เปิดโอกาสให้ประชาชนตรวจสอบการดำเนินโครงการกิจกรรม	๔.๑๔	๐.๖๓๖	มาก
๖. การดำเนินงานเป็นไปตามระยะเวลาที่กำหนด	๔.๑๘	๐.๖๗๘	มาก
๗. ผลการดำเนินโครงการนำไปสู่การแก้ไขปัญหาของประชาชน	๔.๒๖	๐.๖๐๒	มากที่สุด
๘. การดำเนินงาน/โครงการตอบสนองความต้องการของประชาชน	๔.๓๒	๐.๕๗๘	มากที่สุด
๙. ประโยชน์ที่ประชาชนได้รับจากการดำเนินโครงการ/กิจกรรม	๔.๓๓	๐.๕๘๓	มากที่สุด
รวม	๔.๒๒	๐.๔๘๐	มากที่สุด

จากตารางที่ ๙ พบว่าประชาชนมีความพึงพอใจต่อการดำเนินงานตามยุทธศาสตร์ด้านการบริหารจัดการท้องถิ่นที่ดีตามหลักธรรมาภิบาลขององค์การบริหารส่วนจังหวัดสุราษฎร์ธานีในภาพรวมอยู่ในระดับ **มากที่สุด** (ค่าเฉลี่ย = ๔.๒๒) คิดเป็นร้อยละ ๘๔.๔๐ และข้อที่มีค่าเฉลี่ยความพึงพอใจสูงสุด คือ ข้อ ๙ ประโยชน์ที่ประชาชนได้รับจากการดำเนินโครงการ/กิจกรรม (ค่าเฉลี่ย = ๔.๓๓)

๑.๕ ปัญหา อุปสรรคการดำเนินงานที่ผ่านมาและแนวทางแก้ไข

การติดตามและประเมินผลแผนพัฒนาท้องถิ่น (พ.ศ. ๒๕๖๑ - ๒๕๖๕) ขององค์การบริหารส่วนจังหวัดสุราษฎร์ธานี ประจำปีงบประมาณ พ.ศ. ๒๕๖๕ ได้รวบรวมข้อมูลจากความคิดเห็นของผู้ที่เข้าร่วมโครงการตามยุทธศาสตร์การพัฒนาขององค์การบริหารส่วนจังหวัดสุราษฎร์ธานี ประจำปีงบประมาณ พ.ศ. ๒๕๖๕ ทั้ง ๖ ยุทธศาสตร์ ๑๓ แผนงาน ตามตัวชี้วัดที่กำหนดขึ้น ซึ่งผลจากการติดตามและประเมินผล สามารถรวบรวมปัญหาข้อเสนอนี้ต่าง ๆ จากประชาชนเพื่อการปรับปรุงประสิทธิภาพและประสิทธิผลในการปฏิบัติงาน แยกตามยุทธศาสตร์การพัฒนาทั้ง ๖ ด้าน ดังนี้

๑. ยุทธศาสตร์การพัฒนาโครงสร้างพื้นฐาน

มีงบประมาณในแผนดำเนินงานฯ จำนวน ๙๖,๗๑๖,๔๐๐ บาท ดำเนินการเบิกจ่ายจริงเฉพาะที่แล้วเสร็จ จำนวน ๑๑,๔๙๒,๑๓๔ บาท คิดเป็นร้อยละ ๑๑.๘๘

ซึ่งในยุทธศาสตร์นี้มีแผนงานตามแผนการดำเนินงาน ประจำปีงบประมาณ พ.ศ. ๒๕๖๕ คือ แผนงานอุตสาหกรรมและการโยธา โดยข้อมูลในปัญหาและข้อเสนอนี้ในภาพรวมของยุทธศาสตร์ มีรายละเอียด ดังนี้

ปัญหาและข้อเสนอนี้

☞ องค์การบริหารส่วนจังหวัดสุราษฎร์ธานีควรก่อสร้างรางระบายน้ำเพิ่มเติม เพื่อระบายไม่ให้เกิดน้ำท่วมขังและป้องกันการกัดเซาะผิวดิน

☞ ต้องการให้ก่อสร้างหรือขยายเขตไฟฟ้าสาธารณะบริเวณไหล่ทาง , ไฟกระพริบหรือสัญญาณไฟบริเวณทางโค้งเพื่ออำนวยความสะดวกในการสัญจรให้กับประชาชน และเพื่อความปลอดภัย ในชีวิตและทรัพย์สินของประชาชน

☞ ควรก่อสร้างถนนเพิ่มเติมในส่วนที่ยังไม่ได้ดำเนินการก่อสร้าง และปรับปรุงผิวจราจรที่ชำรุด อาจทำให้เกิดอุบัติเหตุในการสัญจรของประชาชน

☞ ต้องการให้องค์การบริหารส่วนจังหวัดสุราษฎร์ธานีก่อสร้างหรือขยายไหล่ทางให้กว้างขึ้น เพื่อความปลอดภัยในการสัญจรของรถจักรยานยนต์

๒. ยุทธศาสตร์การพัฒนากองเสริมคุณภาพชีวิต

มีงบประมาณในแผนดำเนินงานฯ จำนวน ๕๑,๓๑๖,๖๕๐.๐๐ บาท ดำเนินการเบิกจ่ายจริง เฉพาะที่แล้วเสร็จ จำนวน ๒๓,๒๒๑,๗๖๖.๐๐ บาท คิดเป็นร้อยละ ๔๕.๙๐

ซึ่งในยุทธศาสตร์นี้มีแผนงานตามแผนการดำเนินงาน ประจำปีงบประมาณ พ.ศ. ๒๕๖๕ ได้แก่

๑. แผนงานรักษาความสงบภายใน ๒. แผนงานสาธารณสุข ๓. แผนงานความเข้มแข็งของชุมชน ๔. แผนงาน การศาสนา วัฒนธรรม และนันทนาการ ๕. แผนงานการเกษตร ๖. แผนงานงบกลาง โดยข้อมูลในปัญหา และข้อเสนอแนะในภาพรวมของยุทธศาสตร์มีรายละเอียด ดังนี้

ปัญหาและข้อเสนอแนะ

☞ โครงการตามยุทธศาสตร์การพัฒนากองเสริมคุณภาพชีวิตโดยส่วนใหญ่เป็นโครงการประเภท การจัดกิจกรรมฝึกอบรม การพัฒนาคุณภาพชีวิตของประชาชนทุกกลุ่มวัย ส่งเสริมอาชีพของประชาชน พัฒนาระบบ การแพทย์ และโครงการจัดงานต่าง ๆ ที่องค์การบริหารส่วนจังหวัดสุราษฎร์ธานีดำเนินการ ซึ่งในการประเมิน ยุทธศาสตร์ที่ ๒ ด้านการพัฒนากองเสริมคุณภาพชีวิต กลุ่มประชากรตัวอย่างได้เสนอความคิดเห็น ดังนี้

- ควรจัดกิจกรรมละลายพฤติกรรม เพื่อให้ทุกคนได้มีส่วนร่วม เช่น ให้ผู้เข้าร่วมโครงการแนะนำตัว เพื่อจะได้รู้จักกันมากขึ้นกว่าเดิมเพราะมาจากคนละแห่ง

- ควรจัดโครงการในลักษณะการพัฒนาศักยภาพในหลายๆด้านของ กลุ่มบุคลากรด้านหน้า กลุ่มเสี่ยง หรือผู้นำในทุกระดับ เพื่อเพิ่มพูนศักยภาพในการดูแล ป้องกัน เหตุอันจะเกิดขึ้นได้ในอนาคตข้างหน้า

- ควรให้มีการจัดให้มีโครงการพัฒนาศักยภาพการบริหารจัดการขับเคลื่อนกองทุนสวัสดิการชุมชน หรือกิจกรรมฝึกอบรมหลักสูตรอื่นๆ ที่เกี่ยวข้อง เพื่อฝึกปฏิบัติ และให้ความรู้อย่างต่อเนื่องทุกปี อย่างน้อยปีละ ๑ ครั้ง

- การประชาสัมพันธ์ยังไม่ครอบคลุมและทั่วถึงเท่าที่ควร การดำเนินโครงการครั้งต่อไป อบรม . สุราษฎร์ธานี ควรประชาสัมพันธ์ล่วงหน้า และทำหนังสือประชาสัมพันธ์ให้ทั่วถึงทุกๆ อบรม. เพื่อกระจายโอกาส ให้ครอบคลุมกลุ่มเป้าหมาย ทุกๆ พื้นที่

- ด้านการจราจรยังมีข้อบกพร่อง มีการอำนวยความสะดวกไม่ดีเท่าที่ควร มีการให้รถขับเข้าไป ในบริเวณงาน การประชาสัมพันธ์เส้นทางเพื่อเลี่ยงการเข้าใช้พื้นที่ในบริเวณงานยังไม่ทั่วถึง อยากเสนอให้ ทาง อบรม. ประสานงานกับทางตำรวจจราจรให้วางแผนและประชาสัมพันธ์การหลีกเลี่ยงเส้นทางในการจัดงานให้ ประชาชนทราบอย่างทั่วถึง

- ด้านสุขาสำหรับบริการประชาชน ทางผู้จัดงานไม่ได้มีการบริการด้านสุขาให้แก่ประชาชนที่มา ร่วมงาน บางครั้งต้องไปใช้ห้องน้ำในโรงแรมหรือร้านค้าใกล้เคียง อยากให้ผู้จัดงานเพิ่มเติมการให้บริการด้าน สุขาแก่ประชาชนที่มาร่วมงาน เช่น การจัดรถสุขาเคลื่อนที่เพื่อให้บริการแก่ประชาชน

๓. ยุทธศาสตร์การพัฒนาทางการศึกษา

มีงบประมาณในแผนดำเนินงานฯ จำนวน ๙๙,๖๙๗,๕๕๐.๐๐ บาท ดำเนินการเบิกจ่ายจริง เฉพาะที่แล้วเสร็จ จำนวน ๖๘,๖๓๒,๖๔๔.๐๐ บาท คิดเป็นร้อยละ ๖๘.๘๔

ซึ่งในยุทธศาสตร์นี้มีแผนงานตามแผนการดำเนินงาน ประจำปีงบประมาณ พ.ศ. ๒๕๖๕ คือ แผนงานการศึกษา โดยข้อมูลในปัญหาและข้อเสนอแนะในภาพรวมของยุทธศาสตร์มีรายละเอียด ดังนี้

ปัญหาและข้อเสนอแนะ

- สถานที่จัดการแข่งขันทักษะทางวิชาการ ควรเป็นสถานที่โล่งกว้าง สามารถรองรับผู้เข้าร่วมได้เป็นจำนวนมากจะทำให้ไม่แออัดจนเกินไป

- ในการจัดกิจกรรมให้ความรู้แก่ครู บุคลากรทางการศึกษา ในแต่ละครั้งบางศูนย์พัฒนาเด็กเล็กจะให้เฉพาะหัวหน้าส่วนราชการเข้ามาอบรม ซึ่งในส่วนของผู้ดูแลเล็กก็อยากมาอบรมด้วยถ้าเป็นไปได้อยากให้ทางผู้จัดการโครงการไม่ต้องระบุมารัฐบาล ๑ คนเพราะจัดการอบรมในวันเสาร์ อาทิตย์ ทุกคนก็อยากจะมาอบรม บางสถานที่หนังสือสั่งการก็ไม่ถึงสำนักงานกว่าจะบันทึกถึงผู้บริหารก็เลยเวลาที่ทางผู้จัดโครงการกำหนดถ้าให้ผู้ดูแลเล็กเข้ากลุ่มไลน์ทุกคน เมื่อมีการอบรมให้ทางผู้จัดทำโครงการส่งหนังสือสั่งการทางไลน์กลุ่มด้วย และส่งไปตามขั้นตอนของการส่งหนังสือทางราชการ

- การประสานงานของเจ้าหน้าที่และระยะเวลาในการจัดโครงการมีความล่าช้า ควรดำเนินการจัดกิจกรรมมอบทุนการศึกษาให้รวดเร็วกว่านี้

๔. ยุทธศาสตร์การพัฒนาด้านศาสนา ศิลปวัฒนธรรม จารีตประเพณี และภูมิปัญญาท้องถิ่น

มีงบประมาณในแผนดำเนินงาน ฯ จำนวน ๕,๓๘๘,๓๐๐.๐๐ บาท ดำเนินการเบิกจ่ายจริง เฉพาะที่แล้วเสร็จ จำนวน ๒,๑๖๕,๑๕๔.๐๐ บาท คิดเป็นร้อยละ ๔๐.๑๘

ซึ่งในยุทธศาสตร์นี้มีแผนงานตามแผนการดำเนินงาน ประจำปีงบประมาณ พ.ศ. ๒๕๖๕ คือ แผนงานด้านการศาสนา วัฒนธรรม และนันทนาการ โดยข้อมูลในปัญหาและข้อเสนอแนะในภาพรวมของยุทธศาสตร์มีรายละเอียด ดังนี้

ปัญหาและข้อเสนอแนะ

- ควรเพิ่มการประชาสัมพันธ์หลากหลายช่องทาง เพื่อให้ประชาชนผู้ที่สนใจได้เข้าถึงและทราบข้อมูลข่าวสารการดำเนินโครงการ และได้มีโอกาสในการเข้าร่วมโครงการมากขึ้น

- สถานที่ในการดำเนินโครงการควรมีความปลอดภัยต่อชีวิตและทรัพย์สินของผู้เข้าร่วมโครงการ และมอบหมายให้หน่วยงานที่เกี่ยวข้องดูแลรักษาความสะอาด ทั้งอำนวยความสะดวกในด้านต่างๆ เช่น การให้ข้อมูลเกี่ยวกับการดำเนินโครงการ ในกรณีเมื่อผู้เข้าร่วมโครงการมีข้อสงสัย, การจัดให้มีเจ้าหน้าที่ฝ่ายปกครอง หรือ ตำรวจ มาอำนวยความสะดวกและดูแลความสงบเรียบร้อยภายในบริเวณที่จัดโครงการ

- ควรเพิ่มการอำนวยความสะดวกในด้านการบริการต่างๆ เช่น การอำนวยความสะดวกด้านการจราจรและสถานที่จอด การบริการน้ำดื่ม อาหาร อาหารว่าง และการบริการด้านห้องสุขา

๕. ยุทธศาสตร์การพัฒนาด้านการท่องเที่ยว ทรัพยากรธรรมชาติและสิ่งแวดล้อม

มีงบประมาณในแผนดำเนินงานฯ จำนวน ๓๒๗,๕๔๖,๘๑๐.๐๐ บาท ดำเนินการเบิกจ่ายจริง เฉพาะที่แล้วเสร็จ จำนวน ๙,๕๘๒,๑๐๐.๐๐ บาท คิดเป็นร้อยละ ๒.๙๓

ซึ่งในยุทธศาสตร์นี้มีแผนงานตามแผนการดำเนินงาน ประจำปีงบประมาณ พ.ศ. ๒๕๖๕ ได้แก่

๑. แผนงานการศาสนา วัฒนธรรม และนันทนาการ ๒. แผนงานการเกษตร โดยข้อมูลในปัญหาและข้อเสนอแนะ ในภาพรวมของยุทธศาสตร์มีรายละเอียด ดังนี้

ปัญหาและข้อเสนอแนะ

- ควรจัดให้มีการอำนวยความสะดวกในการบริการต่างๆ เพิ่มขึ้น เช่น การอำนวยความสะดวกด้านการจราจรและสถานที่จอดรถ การบริการน้ำดื่ม การบริการด้านห้องน้ำหรือห้องสุขาเคลื่อนที่

- ควรเพิ่มการประชาสัมพันธ์หลากหลายช่องทางมากขึ้น โดยเฉพาะช่องทางอินเทอร์เน็ต ได้แก่ เว็บไซต์, สื่อโซเชียลมีเดีย รวมไปถึงหน่วยงานทั้งภาครัฐและเอกชน เพื่อให้ประชาชนทั้งในจังหวัดสุราษฎร์ธานี และจังหวัดใกล้เคียงได้รับรู้ข้อมูลการดำเนินโครงการ

- ต้องการให้องค์การบริหารส่วนจังหวัดสุราษฎร์ธานีดำเนินโครงการในยุทธศาสตร์นี้อย่างต่อเนื่องทุกปี เพื่อเป็นการส่งเสริมการท่องเที่ยว รวมถึงการพัฒนาแหล่งท่องเที่ยวจังหวัดสุราษฎร์ธานี

๖. ยุทธศาสตร์ด้านการบริหารจัดการท้องถิ่นที่ดีตามหลักธรรมาภิบาล

มีงบประมาณในแผนดำเนินงานฯ จำนวน ๑๐,๔๔๓,๕๕๐.๓๗ บาท ดำเนินการเบิกจ่ายจริง เฉพาะที่แล้วเสร็จ จำนวน ๔,๖๕๖,๖๑๙.๓๗ บาท คิดเป็นร้อยละ ๔๕.๐๐

ซึ่งในยุทธศาสตร์นี้มีแผนงานตามแผนการดำเนินงาน ประจำปีงบประมาณ พ.ศ. ๒๕๖๕ ได้แก่

๑. แผนงานบริหารทั่วไป ๒. แผนงานเคหะและชุมชน โดยข้อมูลในปัญหาและข้อเสนอแนะในภาพรวมของยุทธศาสตร์มีรายละเอียด ดังนี้

ปัญหาและข้อเสนอแนะ

- ควรให้มีการจัดให้มีโครงการลักษณะฝึกอบรมเพิ่มศักยภาพ, ส่งเสริมคุณธรรม จริยธรรมของบุคลากรในสังกัดอย่างต่อเนื่อง

- ปรับเปลี่ยนรูปแบบการบริหารโครงการ ในด้านกิจกรรม ด้านสถานที่ ระยะเวลา เช่น ควรเพิ่มการจัดกิจกรรมปีละหลายรุ่นให้เหมาะสมกับจำนวนบุคลากร อบจ. , ดำเนินโครงการนอกพื้นที่จังหวัดสุราษฎร์ธานี เป็นต้น

๒.แนวทางการติดตามและประเมินผล ประจำปีงบประมาณ พ.ศ. ๒๕๖๖

๒.๑ การติดตามและประเมินผลยุทธศาสตร์

การนำยุทธศาสตร์การพัฒนาไปสู่การปฏิบัติจำเป็นต้องมีการติดตามและประเมินผลการดำเนินงาน เพื่อให้มั่นใจว่าผลการดำเนินงานตามที่ได้กำหนดไว้ในแผนยุทธศาสตร์การพัฒนาสามารถพัฒนาท้องถิ่นได้ตามเป้าหมายที่กำหนดไว้ โดยได้กำหนดแบบในการติดตามประเมินผลดังนี้

ประเด็นการพิจารณา	คะแนนเต็ม	คะแนนที่ได้
๑.ข้อมูลสภาพทั่วไปและข้อมูลพื้นฐานขององค์กรปกครองส่วนท้องถิ่น	๒๐	
๒. การวิเคราะห์สถานการณ์และศักยภาพ	๒๐	
๓. ยุทธศาสตร์ ประกอบด้วย	๖๐	
๓.๑ ยุทธศาสตร์ชาติ ๒๐ ปี (พ.ศ. ๒๕๖๑-๒๕๘๐)	(๕)	
๓.๒ แผนพัฒนาเศรษฐกิจและสังคมแห่งชาติ	(๕)	
๓.๓ เป้าหมายการพัฒนาที่ยั่งยืน (Sustainable Development Goals : SDGs)	(๕)	
๓.๔ ยุทธศาสตร์จังหวัด	(๕)	
๓.๕ ยุทธศาสตร์การพัฒนาขององค์กรปกครองส่วนท้องถิ่นในเขตจังหวัด	(๕)	
๓.๖ ยุทธศาสตร์ขององค์กรปกครองส่วนท้องถิ่น	(๕)	
๓.๗ วิสัยทัศน์	(๕)	
๓.๘ กลยุทธ์	(๕)	
๓.๙ เป้าประสงค์ของแต่ละประเด็นกลยุทธ์	(๕)	
๓.๑๐ จุดยืนทางยุทธศาสตร์ (Positioning)	(๕)	
๓.๑๑ แผนงาน	(๕)	
๓.๑๒ ความเชื่อมโยงยุทธศาสตร์ในภาพรวม	(๕)	
รวม	๑๐๐	

แนวทางเบื้องต้นในการให้คะแนนแนวทางการพิจารณาการติดตามและประเมินผลยุทธศาสตร์
เพื่อความสะดวกคล่องแผนพัฒนาท้องถิ่นขององค์กรปกครองส่วนท้องถิ่น

ประเด็นการพิจารณา	รายละเอียดหลักเกณฑ์	คะแนนเต็ม	คะแนนที่ได้
๑. ข้อมูลสภาพทั่วไปและข้อมูลพื้นฐานขององค์กรปกครองส่วนท้องถิ่น	ควรประกอบด้วยข้อมูลดังนี้ ๑) ข้อมูลเกี่ยวกับด้านกายภาพ เช่น ที่ตั้งของหมู่บ้าน/ชุมชน/ตำบล ลักษณะภูมิประเทศ ลักษณะภูมิอากาศ ลักษณะของดิน ลักษณะของแหล่งน้ำ ลักษณะของไม้/ป่าไม้ ฯลฯ ๒) ข้อมูลเกี่ยวกับด้านการเมือง/การปกครอง เช่น เขตการปกครอง การเลือกตั้ง ฯลฯ ประชากร เช่น ข้อมูลเกี่ยวกับจำนวนประชากร และช่วงอายุและจำนวนประชากร ฯลฯ	๒๐ (๕)	
	๓) ข้อมูลเกี่ยวกับสภาพทางสังคม เช่น การศึกษา สาธารณสุข อาชญากรรม ยาเสพติด การสังคมสงเคราะห์ ฯลฯ ๔) ข้อมูลเกี่ยวกับศาสนา ประเพณี วัฒนธรรม เช่น การนับถือศาสนา ประเพณีและงานประจำปี ภูมิปัญญาท้องถิ่น ภาษาถิ่น สินค้าพื้นเมืองและของที่ระลึก ฯลฯ และอื่น ๆ	(๕)	
	๕) ข้อมูลเกี่ยวกับระบบบริการพื้นฐาน เช่น การคมนาคมขนส่ง การไฟฟ้า การประปา โทรศัพท์ ฯลฯ ๖) ข้อมูลเกี่ยวกับระบบเศรษฐกิจ เช่น การเกษตร การประมง การปศุสัตว์ การบริการ การท่องเที่ยว อุตสาหกรรม การพาณิชย์/กลุ่มอาชีพ แรงงาน ฯลฯ	(๕)	
	๗) ข้อมูลเกี่ยวกับทรัพยากรธรรมชาติ เช่น น้ำ ป่าไม้ ภูเขา คุณภาพของทรัพยากรธรรมชาติ ฯลฯ ๘) การสำรวจและจัดเก็บข้อมูลเพื่อการจัดทำแผนพัฒนาท้องถิ่นหรือการใช้ข้อมูล จปฐ. ข้อมูลการมีส่วนร่วมของประชาชนหรือการประชุมประชาคมท้องถิ่น รูปแบบวิธีการ และการดำเนินการประชุมประชาคมท้องถิ่น โดยใช้กระบวนการร่วมคิด ร่วมทำ ร่วมตัดสินใจ ร่วมตรวจสอบ ร่วมรับประโยชน์ ร่วมแก้ปัญหา ปรีกษาหารือ แลกเปลี่ยนเรียนรู้เพื่อแก้ปัญหาสำหรับการพัฒนาท้องถิ่นตามอำนาจหน้าที่ขององค์กรปกครองส่วนท้องถิ่น (brainstorming)	(๕)	

ประเด็นการพิจารณา	รายละเอียดหลักเกณฑ์	คะแนนเต็ม	คะแนนที่ได้
๒. การวิเคราะห์ สภาพการณ์ และศักยภาพ	<p>๑) การวิเคราะห์ที่ครอบคลุมความเชื่อมโยง ความสอดคล้อง ยุทธศาสตร์จังหวัด ยุทธศาสตร์การพัฒนาขององค์กรปกครองส่วนท้องถิ่นในเขตจังหวัดยุทธศาสตร์ขององค์กรปกครองส่วนท้องถิ่น นโยบายของผู้บริหารท้องถิ่น รวมถึงความเชื่อมโยง ยุทธศาสตร์ชาติ ๒๐ ปี แผนพัฒนาเศรษฐกิจและสังคมแห่งชาติ และ SDGs (Bottom-up/Top-down)</p> <p>๒) การวิเคราะห์ทางสังคม เช่น ด้านแรงงาน การศึกษา สาธารณสุข ความยากจน อาชญากรรม ปัญหาเสพติด เทคโนโลยี จารีต ประเพณี วัฒนธรรม ภูมิปัญญาท้องถิ่น เป็นต้น</p> <p>๓) การวิเคราะห์สิ่งแวดล้อม พื้นที่สีเขียว ธรรมชาติต่าง ๆ ทางภูมิศาสตร์ กระบวนการหรือสิ่งที่เกิดขึ้น การประดิษฐ์ที่มีผลต่อสิ่งแวดล้อมและการพัฒนา</p> <p>๔) การวิเคราะห์ทางเศรษฐกิจ ข้อมูลด้านรายได้ ครัวเรือน การส่งเสริมอาชีพ กลุ่มอาชีพ กลุ่มทางสังคม การพัฒนาอาชีพและกลุ่มต่าง ๆ สภาพทางเศรษฐกิจและความเป็นอยู่ทั่วไป เป็นต้น</p> <p>๕) การวิเคราะห์หรือผลการวิเคราะห์ศักยภาพเพื่อประเมินสถานภาพการพัฒนาในปัจจุบันและอนาคต ทิศทาง แนวโน้มที่จะเกิดขึ้นหรือผลที่จะเกิดขึ้นในการพัฒนาท้องถิ่น โดยใช้การวิเคราะห์เชิงเทคนิค Demand (Demand Analysis)/Global Demand และ TrendAnalysis หรืออื่น ๆ</p>	๒๐ (๕)	
		(๕)	
		(๕)	
		(๕)	
๓. ยุทธศาสตร์ ๓.๑ ยุทธศาสตร์ชาติ ๒๐ ปี (พ.ศ. ๒๕๖๑-๒๕๘๐)	การกำหนดและการวิเคราะห์ยุทธศาสตร์ชาติ ๒๐ ปีที่สอดคล้องกับการพัฒนาท้องถิ่นขององค์กรปกครองส่วนท้องถิ่นตามประเด็นยุทธศาสตร์ชาติ ๒๐ ปี และประเด็นยุทธศาสตร์ขององค์กรปกครองส่วนท้องถิ่น	๖๐ (๕)	
๓.๒ แผนพัฒนาเศรษฐกิจ และสังคมแห่งชาติฉบับ ที่ ๑๒ หรือฉบับที่ ๑๓	การกำหนดและการวิเคราะห์แผนพัฒนาเศรษฐกิจและสังคมแห่งชาติที่สอดคล้องกับการพัฒนาท้องถิ่นขององค์กรปกครองส่วนท้องถิ่นตามประเด็นยุทธศาสตร์หรือหมุดหมายและประเด็นยุทธศาสตร์ขององค์กรปกครองส่วนท้องถิ่น	(๕)	
๓.๓ เป้าหมายการพัฒนา ที่ยั่งยืน (Sustainable Development Goals: SDGs)	การกำหนดและการวิเคราะห์เป้าหมาย/เป้าประสงค์ SDGs ที่สอดคล้องกับการพัฒนาท้องถิ่นขององค์กรปกครองส่วนท้องถิ่นตามเป้าหมาย/เป้าประสงค์ SDGsและประเด็นยุทธศาสตร์ขององค์กรปกครองส่วนท้องถิ่น	(๕)	

ประเด็นการพิจารณา	รายละเอียดหลักเกณฑ์	คะแนนเต็ม	คะแนนที่ได้
๓. ยุทธศาสตร์ (ต่อ) ๓.๔ ยุทธศาสตร์จังหวัด	การกำหนดและการวิเคราะห์ยุทธศาสตร์ขององค์กรปกครองส่วนท้องถิ่นมีความสอดคล้องหรือเชื่อมโยงกับยุทธศาสตร์จังหวัด	(๕)	
๓.๕ ยุทธศาสตร์การพัฒนาขององค์กรปกครองส่วนท้องถิ่นในเขตจังหวัด	การกำหนดและการวิเคราะห์ยุทธศาสตร์ขององค์กรปกครองส่วนท้องถิ่นสอดคล้องหรือเชื่อมโยงกับยุทธศาสตร์การพัฒนาขององค์กรปกครองส่วนท้องถิ่นในเขตจังหวัดที่จัดทำขึ้นแบบมีส่วนร่วมขององค์การบริหารส่วนจังหวัดกับองค์กรปกครองส่วนท้องถิ่นในเขตจังหวัดที่สอดคล้องหรือเชื่อมโยงกับแผนพัฒนาจังหวัด	(๕)	
๓.๖ ยุทธศาสตร์ขององค์กรปกครองส่วนท้องถิ่น	การกำหนดและการวิเคราะห์สอดคล้องกับสภาพทั่วไปและข้อมูลพื้นฐาน สภาพสังคม เศรษฐกิจ สิ่งแวดล้อมของท้องถิ่น ประเด็นปัญหาการพัฒนาและแนวทางการพัฒนาที่สอดคล้องกับสภาพพื้นที่จริงและเป็นไปตามหน้าที่และอำนาจขององค์กรปกครองส่วนท้องถิ่น มีการกำหนดยุทธศาสตร์ที่สอดคล้องกับวิสัยทัศน์ที่กำหนดไว้	(๕)	
๓.๗ วิสัยทัศน์	การกำหนดและการวิเคราะห์วิสัยทัศน์ ซึ่งมีลักษณะแสดงสถานภาพที่องค์กรปกครองส่วนท้องถิ่นต้องการจะเป็นหรือบรรลุถึงอนาคตอย่างชัดเจน สอดคล้องกับสิ่งที่เกิดขึ้นในอนาคต และศักยภาพที่เป็นลักษณะเฉพาะขององค์กรปกครองส่วนท้องถิ่นที่แสดงให้เห็นถึงความสัมพันธ์กับโครงการพัฒนาท้องถิ่น	(๕)	
๓.๘ กลยุทธ์	การกำหนดและการวิเคราะห์แสดงให้เห็นช่องทางวิธีการ ภารกิจหรือสิ่งที่ต้องทำตามหน้าที่และอำนาจขององค์กรปกครองส่วนท้องถิ่นที่จะนำไปสู่การบรรลุวิสัยทัศน์ หรือแสดงให้เห็นถึงความชัดเจนในสิ่งที่จะดำเนินการให้บรรลุวิสัยทัศน์นั้น จากประเด็นคำถามที่สำคัญว่า ปัจจุบันเรายืนอยู่ ณ จุดใด หรือปัจจุบันเรากำลังทำอะไรอยู่แล้วในอนาคตเราจะพัฒนาอะไร	(๕)	
๓.๙ เป้าประสงค์ของแต่ละประเด็นกลยุทธ์	การกำหนดและการวิเคราะห์เป้าประสงค์ของแต่ละประเด็นกลยุทธ์มีความสอดคล้องและสนับสนุนต่อกลยุทธ์และยุทธศาสตร์ที่จะเกิดขึ้น มุ่งหมายสิ่งหนึ่งสิ่งใดที่ชัดเจน โดยองค์กรปกครองส่วนท้องถิ่นมีเป้าประสงค์ใด จะทำสิ่งใด เป้าหมายการพัฒนาท้องถิ่นคืออะไร	(๕)	

ประเด็นการพิจารณา	รายละเอียดหลักเกณฑ์	คะแนนเต็ม	คะแนนที่ได้
๓. ยุทธศาสตร์ (ต่อ) ๓.๑๐ จุดยืนทางยุทธศาสตร์ (Positioning)	การกำหนดและการวิเคราะห์จุดยืนขององค์กรปกครองส่วนท้องถิ่นที่มีความมุ่งมั่นอันแน่วแน่ในการวางแผนพัฒนาท้องถิ่น เพื่อให้บรรลุวิสัยทัศน์ขององค์กรปกครองส่วนท้องถิ่น ซึ่งเกิดจากศักยภาพของพื้นที่จริงที่จะนำไปสู่ผลสำเร็จทางยุทธศาสตร์สิ่งที่เป็นจริงหรือมีอยู่จริงคืออะไรที่จะพัฒนาให้เกิดผลสำเร็จได้	(๕)	
๓.๑๑ แผนงาน	การกำหนดและการวิเคราะห์แสดงให้เห็นถึงการจำแนกแผนงานตามรูปแบบงบประมาณขององค์กรปกครองส่วนท้องถิ่น เป็นการวางแผนงานตามวิธีการจำแนกแผนงานการจัดทำงบประมาณให้ถูกต้องและสอดคล้องกับโครงการพัฒนาท้องถิ่นที่จะเกิดขึ้นซึ่งสอดคล้องกับวิสัยทัศน์ที่กำหนดไว้ แผนงานจะแสดงให้เห็นว่าจุดมุ่งหมายเพื่อการพัฒนาในอนาคตคืออะไร งานของเราคืออะไร ถูกต้องตามแผนงานหรือไม่	(๕)	
๓.๑๒ ความเชื่อมโยง ของยุทธศาสตร์ในภาพรวม	การกำหนดและการวิเคราะห์ความเชื่อมโยงขององค์กรรวมทั้งไปสู่การพัฒนาท้องถิ่นที่มาจากยุทธศาสตร์ทุกระดับ ได้แก่ ยุทธศาสตร์ชาติ ๒๐ ปี (พ.ศ. ๒๕๖๑-๒๕๘๐) แผนพัฒนาเศรษฐกิจและสังคมแห่งชาติฉบับที่ ๑๒ หรือ ฉบับที่ ๑๓ SDGs แผนพัฒนาจังหวัด/กลุ่มจังหวัด/แผนพัฒนาภาค ยุทธศาสตร์การพัฒนาขององค์กรปกครองส่วนท้องถิ่นในเขตจังหวัดและยุทธศาสตร์ ขององค์กรปกครองส่วนท้องถิ่น มีความสัมพันธ์หรือเชื่อมโยงกันอย่างไรเพื่อให้การพัฒนาท้องถิ่นสอดคล้องกับยุทธศาสตร์ระดับมหภาค	(๕)	
รวมคะแนน	๒๐ หลักเกณฑ์/ตัวชี้วัด	๑๐๐	

๒.๒ การติดตามและประเมินผลโครงการ

**แนวทางการพิจารณาการติดตามและประเมินผลโครงการ
เพื่อความสอดคล้องแผนพัฒนาท้องถิ่นขององค์กรปกครองส่วนท้องถิ่น**

ประเด็นการพิจารณา	คะแนนเต็ม
๑. การสรุปสถานการณ์การพัฒนา	๑๐
๒. การประเมินผลการนำแผนพัฒนาท้องถิ่นไปปฏิบัติในเชิงปริมาณ	๑๐
๓. การประเมินผลการนำแผนพัฒนาท้องถิ่นไปปฏิบัติในเชิงคุณภาพ	๑๐
๔. ยุทธศาสตร์ กลยุทธ์ แผนงานการพัฒนา	๕
๕. โครงการพัฒนาตามแผนพัฒนาท้องถิ่น ประกอบด้วย	๓๐
๕.๑ ความชัดเจนของชื่อโครงการ	(๕)
๕.๒ กำหนดวัตถุประสงค์สอดคล้องกับโครงการ	(๕)
๕.๓ เป้าหมาย (ผลผลิตของโครงการ) มีความชัดเจนนำไปสู่การตั้งงบประมาณได้ถูกต้อง	(๕)
๕.๔ มีการประมาณการราคาถูกต้องตามหลักวิธีการงบประมาณ	(๕)
๕.๕ มีการกำหนดตัวชี้วัด (KPI) และสอดคล้องกับวัตถุประสงค์และผลที่คาดว่าจะได้รับ	(๕)
๕.๖ ผลที่คาดว่าจะได้รับสอดคล้องกับโครงการและวัตถุประสงค์ที่กำหนดไว้	(๕)
๖. โครงการที่นำไปจัดทำงบประมาณรายจ่ายประจำปี	๓๕
๖.๑ โครงการพัฒนาท้องถิ่นที่นำไปจัดทำงบประมาณรายจ่ายประจำปีในภาพรวม	(๕)
๖.๒ โครงการพัฒนาท้องถิ่นที่นำไปจัดทำงบประมาณรายจ่ายแก้ไขปัญหาความยากจน	(๕)
๖.๓ โครงการพัฒนาท้องถิ่นที่นำไปจัดทำงบประมาณรายจ่ายด้านการบริหารจัดการอนุรักษ์ทรัพยากรธรรมชาติ สิ่งแวดล้อม	(๕)
๖.๔ โครงการพัฒนาท้องถิ่นที่นำไปจัดทำงบประมาณรายจ่ายเกี่ยวกับสุขภาวะ	(๕)
๖.๕ โครงการพัฒนาท้องถิ่นที่นำไปจัดทำงบประมาณรายจ่ายเกี่ยวกับด้านการศึกษา ศิลปะ วัฒนธรรม จารีตประเพณีและภูมิปัญญาท้องถิ่น	(๕)
๖.๖ โครงการพัฒนาท้องถิ่นที่นำไปจัดทำงบประมาณรายจ่ายเกี่ยวกับด้านโครงสร้างพื้นฐาน	(๕)
๖.๗ โครงการพัฒนาท้องถิ่นที่นำไปจัดทำงบประมาณรายจ่ายเกี่ยวกับด้านการบริหารจัดการน้ำ	(๕)
รวม	๑๐๐

ประเด็นการพิจารณา	รายละเอียดหลักเกณฑ์	คะแนนเต็ม	คะแนนที่ได้
๑. การสรุปสถานการณ์การพัฒนา	๑) การวิเคราะห์หรือผลการวิเคราะห์ศักยภาพเพื่อประเมินสถานภาพการพัฒนาที่ประชาชนต้องการให้ดำเนินการและองค์กรปกครองส่วนท้องถิ่นตอบสนองความต้องการได้โดยใช้การวิเคราะห์เชิงเทคนิค Demand (Demand Analysis)/Global Demand หรืออื่น ๆ เป็นการวิเคราะห์โครงการเพื่อสอดคล้องกับยุทธศาสตร์และวิสัยทัศน์ขององค์กรปกครองส่วนท้องถิ่น	๑๐ (๕)	
	๒) การวิเคราะห์หรือผลการวิเคราะห์ศักยภาพเพื่อประเมินสถานภาพการพัฒนาในปัจจุบันและอนาคต ทิศทาง แนวโน้มที่จะเกิดขึ้นหรือผลที่จะเกิดขึ้นในการพัฒนาท้องถิ่น โดยการใช้การวิเคราะห์เชิงเทคนิค Trend หรือนำเทคนิค Demand (Demand Analysis)/Global Demand หรืออื่น ๆ มาเชื่อมต่อ เป็นการวิเคราะห์โครงการเพื่อสอดคล้องกับยุทธศาสตร์และ วิสัยทัศน์ขององค์กรปกครองส่วนท้องถิ่น	(๕)	
๒. การประเมินผลการนำแผนพัฒนาท้องถิ่นไปปฏิบัติในเชิงปริมาณ	๑) การกำหนดและการวิเคราะห์การควบคุมที่มีการใช้ตัวเลขต่าง ๆ เพื่อนำมาใช้วัดผลในเชิงปริมาณ เช่น การวัดจำนวนโครงการ กิจกรรม ครุภัณฑ์ วัสดุ งานต่าง ๆ ก็คือผลผลิตเป็นไปตามที่ตั้งเป้าหมายเอาไว้หรือไม่ จำนวนที่ดำเนินการจริงตามที่ได้กำหนดไว้ จำนวนที่ไม่สามารถดำเนินการได้สามารถอธิบายได้ตามหลักประสิทธิภาพ (Efficiency) ของการพัฒนาท้องถิ่นตามหน้าที่และอำนาจที่ได้กำหนดไว้	๑๐ (๕)	
	๒) การกำหนดและการวิเคราะห์ผลกระทบ/สิ่งที่กระทบ (Impact) โครงการพัฒนาท้องถิ่นที่ดำเนินการในเชิงปริมาณ (Quantitative) ที่เกิดจาก (๑) ได้มีการวิเคราะห์ในเชิงปริมาณด้วยรูปแบบของข้อมูลต่าง ๆ เช่น กราฟ สถิติ เป็นต้น	(๕)	
๓. การประเมินผลการนำแผนพัฒนาท้องถิ่นไปปฏิบัติในเชิงคุณภาพ	๑) การกำหนดและการวิเคราะห์การประเมินประสิทธิผลของแผนพัฒนาในเชิงคุณภาพคือการนำเอาเทคนิคต่าง ๆ มาใช้เพื่อวัดว่าภารกิจ โครงการ กิจกรรม ครุภัณฑ์ วัสดุ งานต่าง ๆ ที่ดำเนินการในพื้นที่ ตรงต่อความต้องการของประชาชน และเป็นไปตามหน้าที่และอำนาจ ประชาชนพึงพอใจ มีความสุขจากการพัฒนาท้องถิ่น โครงการพัฒนา ครุภัณฑ์วัสดุ	๑๐ (๕)	

ประเด็นการพิจารณา	รายละเอียดหลักเกณฑ์	คะแนนเต็ม	คะแนนที่ได้
๓. การประเมินผลการนำแผนพัฒนาท้องถิ่นไปปฏิบัติในเชิงคุณภาพ (ต่อ)	<p>การดำเนินการต่าง ๆ มีสภาพหรือลักษณะถูกต้อง ครบถ้วน สามารถใช้การได้ตามวัตถุประสงค์หรือไม่ ซึ่งเป็นไปตามหลักประสิทธิผล (Effectiveness) ผลการปฏิบัติราชการที่บรรลุวัตถุประสงค์และเป้าหมายของแผนการปฏิบัติราชการตามที่ได้รับงบประมาณมา ดำเนินการ รวมถึงสามารถเทียบเคียงกับส่วนราชการหรือหน่วยงานอื่นได้และเป็นไปหลักการบริหารกิจการบ้านเมืองที่ดี</p> <p>๒) การกำหนดและการวิเคราะห์วิเคราะห์ผลกระทบ/สิ่ง ที่กระทบ (Impact) โครงการที่ดำเนินการในเชิง คุณภาพ (Qualitative) ที่เกิดจากได้มีการวิเคราะห์ใน เชิงคุณภาพ การวัดความพึงพอใจหรือวัดความสุขที่ ประชาชนได้รับด้วยรูปแบบของข้อมูลต่าง ๆ เช่น กราฟ สถิติ เป็นต้น</p>	(๕)	
๔. ยุทธศาสตร์กลยุทธ์ แผนงานการพัฒนา	<p>๑) การกำหนดและการวิเคราะห์กลยุทธ์ที่สอดคล้องกับ ยุทธศาสตร์ แผนงาน และงานที่จะพัฒนาท้องถิ่นซึ่งผ่าน การวิเคราะห์เพื่อการพัฒนาท้องถิ่นด้วยเทคนิคการ วิเคราะห์ Demand (Demand Analysis)/Global Demand/Trend หลักการบูรณาการ (Integration) หรืออื่น ๆ โดยนำไปจัดทำเป็นรูปโครงการพัฒนาท้องถิ่นที่เป็นรูปธรรม</p> <p>๒) การกำหนดและการวิเคราะห์กลยุทธ์สอดคล้องกับ ยุทธศาสตร์การพัฒนาท้องถิ่น นำไปสู่การจัดทำ โครงการ กิจกรรม คุรุภัณฑ์ วัสดุในการจัดทำบริการ สาธารณะหรือกิจกรรมสาธารณะที่เป็นรูปธรรม</p>	๕ (๕)	
๕. โครงการพัฒนาตามแผนพัฒนาท้องถิ่น ๕.๑ ความชัดเจนของชื่อโครงการ	<p>ควรประกอบด้วยข้อมูลดังนี้</p> <p>๑) “โครงการพัฒนา” หมายความว่าโครงการที่ดำเนินการจัดทำบริการสาธารณะและกิจกรรมสาธารณะเพื่อให้การพัฒนาบรรลุตามวิสัยทัศน์ที่กำหนดไว้</p> <p>๒) โครงการพัฒนาท้องถิ่นมีวัตถุประสงค์สนองต่อ ยุทธศาสตร์การพัฒนาขององค์กรปกครองส่วนท้องถิ่น และดำเนินการเพื่อให้การพัฒนาบรรลุตามวิสัยทัศน์ขององค์กรปกครองส่วนท้องถิ่นที่กำหนดไว้ชื่อโครงการมีความชัดเจน มุ่งเน้นไปเรื่องใดเรื่องหนึ่งเป็นการเฉพาะ อ่านแล้วเข้าใจได้ว่าจะพัฒนาอะไร หรือสิ่งที่จะทำนั้นจะเกิดอะไรขึ้นในอนาคต</p>	(๓๐) (๕)	

ประเด็นการพิจารณา	รายละเอียดหลักเกณฑ์	คะแนนเต็ม	คะแนนที่ได้
<p>๕. โครงการพัฒนาตามแผนพัฒนาท้องถิ่น (ต่อ)</p> <p>๕.๒ กำหนดวัตถุประสงค์สอดคล้องกับโครงการ</p>	<p>การกำหนดวัตถุประสงค์ของโครงการต้องมีความชัดเจน (clear objective) ตอบสนองต่อโครงการพัฒนาท้องถิ่น โครงการต้องกำหนดวัตถุประสงค์สอดคล้องกับความเป็นมาของโครงการ สอดคล้องกับหลักการและเหตุผล วิธีการดำเนินงานต้องสอดคล้องกับวัตถุประสงค์ มีความเป็นไปได้ชัดเจน มีลักษณะเฉพาะเจาะจง จะดำเนินการเพื่อสนับสนุน/ส่งเสริม ฯลฯ</p>	(๕)	
<p>๕.๓ เป้าหมาย (ผลผลิตของโครงการ) มีความชัดเจนนำไปสู่การตั้งงบประมาณได้ถูกต้อง</p>	<p>สภาพที่อยากให้เกิดขึ้นในอนาคตเป็นทิศทางที่ต้องไปให้ถึงเป้าหมายต้องชัดเจน สามารถระบุจำนวนเท่าใด กลุ่มเป้าหมายคืออะไร มีผลผลิตอย่างไร พื้นที่ดำเนินงาน และระยะเวลาดำเนินงานลงรายละเอียดให้ชัดเจนว่าโครงการนี้จะทำที่ไหน เริ่มต้นในช่วงเวลาใดและจบลงเมื่อใด ใครคือกลุ่มเป้าหมายของโครงการ หากกลุ่มเป้าหมายมีหลายกลุ่มก็ให้ระบุว่ากลุ่มเป้าหมายหลัก กลุ่มเป้าหมายรองหรือกลุ่มเป้าหมายเดียวกัน เป้าหมาย (ผลผลิตของโครงการ) จะนำไปสู่การประมาณการราคาในช่องของ “งบประมาณ”</p>	(๕)	
<p>๕.๔ มีการประมาณการราคาถูกต้องตามหลักวิธีการงบประมาณ</p>	<p>๑) มีการประมาณราคาในโครงการพัฒนาท้องถิ่นเพื่อจัดทำบริการสาธารณะหรือกิจกรรมสาธารณะเพื่อประโยชน์ของประชาชนในท้องถิ่นตามหลักการพัฒนาอย่างยั่งยืนมีการประมาณการราคาถูกต้องตามหลักวิธีการงบประมาณ การประมาณราคาสอดคล้องกับโครงการ การจัดทำบริการสาธารณะหรือกิจกรรมสาธารณะหรือถูกต้องตามหลักวิชาการทางช่าง หลักของราคากลางตามพระราชบัญญัติการจัดซื้อจัดจ้างและการบริหารพัสดุภาครัฐ พ.ศ. ๒๕๖๐ มีความโปร่งใสในการกำหนดราคากลางและตรวจสอบได้ในเชิงประจักษ์ การประมาณการราคาที่เกิดจากเป้าหมาย (ผลผลิตของโครงการ)</p> <p>๒) งบประมาณโครงการพัฒนาจะต้องคำนึงถึงหลักสำคัญ ๕ ประการในการจัดทำโครงการได้แก่ (๑) ความประหยัด (Economy) (๒) ความมีประสิทธิภาพ (Efficiency) (๓) ความมีประสิทธิภาพ (Effectiveness) (๔) ลดความเหลื่อมล้ำในการพัฒนาท้องถิ่นนำไปสู่ความยุติธรรม (Equity) และ (๕) ความโปร่งใส (Transparency) ชัดเจนตรวจสอบได้ วัดได้ พิสูจน์ได้ว่าเป็นจริงในเวลานั้น</p>	(๕)	

ประเด็นการพิจารณา	รายละเอียดหลักเกณฑ์	คะแนนเต็ม	คะแนนที่ได้
<p>๕. โครงการพัฒนาตามแผนพัฒนาท้องถิ่น (ต่อ)</p> <p>๕.๕ มีการกำหนดตัวชี้วัด (KPI) และสอดคล้องกับวัตถุประสงค์และผลที่คาดว่าจะได้รับ</p>	<p>มีการกำหนดตัวชี้วัดผลงาน (Key Performance Indicator: KPI) ที่ สามารถวัดได้ (measurable) ใช้บอกประสิทธิผล (effectiveness) ใช้บอกประสิทธิภาพ (efficiency) ได้ เช่น การกำหนดความพึงพอใจ การกำหนดร้อยละ การกำหนดอันเกิดจากผลของวัตถุประสงค์ที่เกิดขึ้นที่ได้รับ (การคาดการณ์ คาดว่าจะได้รับ) ตัวชี้วัดที่แสดงให้เห็นว่าจะดำเนินการให้เกิดผลสำเร็จอย่างไรหรือผลที่คาดว่าจะได้รับอย่างไร ไม่ใช่การกำหนด KPI เป็นครั้งหนึ่ง/แห่งหนึ่ง/หนึ่งโครงการ/ ความกว้าง/ความยาว ฯลฯ</p>	(๕)	
<p>๕.๖ ผลที่คาดว่าจะได้รับสอดคล้องกับโครงการและวัตถุประสงค์ที่กำหนดไว้</p>	<p>ผลที่ได้รับเป็นสิ่งที่เกิดขึ้นได้จริงจากการดำเนินงานตามโครงการพัฒนา ซึ่งสอดคล้องกับวัตถุประสงค์ที่ตั้งไว้ การได้ผลหรือผลที่เกิดขึ้นจะต้องเท่ากับวัตถุประสงค์หรือมากกว่าวัตถุประสงค์ซึ่งการเขียนวัตถุประสงค์ควรคำนึงถึง</p> <p>(๑) มีความเป็นไปได้และมีความเฉพาะเจาะจง ในการดำเนินงานตามโครงการ</p> <p>(๒) วัดและประเมินผลระดับของความสำเร็จได้</p> <p>(๓) ระบุสิ่งที่ต้องการดำเนินงานอย่างชัดเจนและเฉพาะเจาะจงมากที่สุด และสามารถปฏิบัติได้</p> <p>(๔) เป็นเหตุเป็นผล สอดคล้องกับความเป็นจริง</p> <p>(๕) ส่งผลต่อการบ่งบอกเวลาได้</p>	(๕)	
<p>๖. โครงการพัฒนาที่นำไปจัดทำงบประมาณรายจ่ายประจำปี</p> <p>๖.๑ โครงการพัฒนาท้องถิ่นที่นำไปจัดทำงบประมาณรายจ่ายประจำปีในภาพรวม</p>	<p>โครงการพัฒนาท้องถิ่นนำไปจัดทำงบประมาณรายจ่ายประจำปีในภาพรวม ประกอบด้วยโครงการ กิจกรรม ภารกิจ วัสดุ งานต่าง ๆ ที่นำไปดำเนินการจัดทำบริการสาธารณะหรือกิจกรรมสาธารณะ จำนวนไม่น้อยกว่าร้อยละ ๒๐ ของงบประมาณรายจ่ายประจำปี ตามข้อบัญญัติ/เทศบัญญัติงบประมาณรายจ่ายประจำปีที่ตั้งไว้</p>	๓๕ (๕)	
<p>๖.๒ โครงการพัฒนาท้องถิ่นที่นำไปจัดทำงบประมาณรายจ่ายแก้ไขปัญหาความยากจน</p>	<p>โครงการพัฒนาท้องถิ่นที่นำไปจัดทำงบประมาณรายจ่ายประจำปี ประกอบด้วยโครงการ กิจกรรม ภารกิจ วัสดุ งานต่าง ๆ เพื่อแก้ไขปัญหาความยากจนหรือการส่งเสริมอาชีพประชาชนในท้องถิ่น จำนวนไม่น้อยกว่าร้อยละ ๒ ของงบประมาณรายจ่ายประจำปีตามข้อบัญญัติ/เทศบัญญัติงบประมาณรายจ่ายประจำปีที่ตั้งไว้</p>	(๕)	

ประเด็นการพิจารณา	รายละเอียดหลักเกณฑ์	คะแนนเต็ม	คะแนนที่ได้
<p>๖. โครงการพัฒนาที่นำไปจัดทำงบประมาณรายจ่ายประจำปี (ต่อ)</p> <p>๖.๓ โครงการเพื่อการพัฒนาท้องถิ่นที่นำไปจัดทำงบประมาณรายจ่ายด้านการบริหารจัดการอนุรักษ์ทรัพยากรธรรมชาติสิ่งแวดล้อม</p>	<p>โครงการพัฒนาท้องถิ่นที่นำไปจัดทำงบประมาณรายจ่ายประจำปี ประกอบด้วยโครงการ กิจกรรม อนุรักษ์ วัสดุ งานต่าง ๆ เพื่อการบริหารจัดการอนุรักษ์ทรัพยากรธรรมชาติ สิ่งแวดล้อมหรือบำรุงรักษาทรัพยากรธรรมชาติและสิ่งแวดล้อม จำนวนไม่น้อยกว่าร้อยละ ๒ ของงบประมาณรายจ่ายประจำปีตามข้อบัญญัติ/เทศบัญญัติงบประมาณรายจ่ายประจำปีที่ตั้งไว้</p>	(๕)	
<p>๖.๔ โครงการเพื่อการพัฒนาท้องถิ่นที่นำไปจัดทำงบประมาณรายจ่ายเกี่ยวกับสุขภาพ</p>	<p>โครงการพัฒนาท้องถิ่นที่นำไปจัดทำงบประมาณรายจ่ายประจำปี ประกอบด้วยโครงการ กิจกรรม อนุรักษ์ วัสดุงานต่าง ๆ ที่ดำเนินการเกี่ยวกับสุขภาพหรือการดำเนินการด้านการสาธารณสุข จำนวนไม่น้อยกว่าร้อยละ ๒ ของงบประมาณรายจ่ายประจำปีตามข้อบัญญัติ/เทศบัญญัติงบประมาณรายจ่ายประจำปีที่ตั้งไว้</p>	(๕)	
<p>๖.๕ โครงการเพื่อการพัฒนาท้องถิ่นที่นำไปจัดทำงบประมาณรายจ่ายเกี่ยวกับด้านการศึกษา ศิลปะ ศาสนา วัฒนธรรม จารีต ประเพณี และภูมิปัญญาท้องถิ่น</p>	<p>โครงการพัฒนาท้องถิ่นที่นำไปจัดทำงบประมาณรายจ่ายประจำปี ประกอบด้วยโครงการกิจกรรม อนุรักษ์ วัสดุงานต่าง ๆ ที่ดำเนินการด้านการศึกษา ศิลปะ ศาสนา วัฒนธรรม จารีต ประเพณี และภูมิปัญญาท้องถิ่น จำนวนไม่น้อยกว่าร้อยละ ๒ ของงบประมาณรายจ่ายประจำปีตามข้อบัญญัติ/เทศบัญญัติงบประมาณรายจ่ายประจำปีที่ตั้งไว้</p>	(๕)	
<p>๖.๖ โครงการเพื่อการพัฒนาท้องถิ่นที่นำไปจัดทำงบประมาณรายจ่ายเกี่ยวกับด้านโครงสร้างพื้นฐาน</p>	<p>โครงการพัฒนาท้องถิ่นที่นำไปจัดทำงบประมาณรายจ่ายประจำปี ประกอบด้วยโครงการกิจกรรม อนุรักษ์ วัสดุงานต่าง ๆ ที่ดำเนินการด้านโครงสร้างพื้นฐาน หรือการคมนาคม เช่น ก่อสร้าง ปรับปรุง ซ่อมแซมถนน ฯลฯ จำนวนไม่น้อยกว่าร้อยละ ๒ ของงบประมาณรายจ่าย ประจำปีตามข้อบัญญัติ/เทศบัญญัติงบประมาณรายจ่ายประจำปีที่ตั้งไว้</p>	(๕)	
<p>๖.๗ โครงการพัฒนาท้องถิ่นที่นำไปจัดทำงบประมาณรายจ่ายเกี่ยวกับด้านการบริหารจัดการน้ำ</p>	<p>โครงการพัฒนาท้องถิ่นที่นำไปจัดทำงบประมาณรายจ่ายประจำปี ประกอบด้วยโครงการ กิจกรรม อนุรักษ์ วัสดุงานต่าง ๆ ที่ดำเนินการด้านการบริหารจัดการน้ำเช่น ก่อสร้าง ปรับปรุงแหล่งน้ำ ขุด ตัดตั้ง หรือการบริหารจัดการน้ำรวมถึงน้ำประปา ฯลฯ จำนวนไม่น้อยกว่าร้อยละ ๒ ของงบประมาณรายจ่ายประจำปีตามข้อบัญญัติ/เทศบัญญัติงบประมาณรายจ่ายประจำปี</p>		
รวม	๒๐ หลักเกณฑ์/ตัวชี้วัด	๑๐๐	

๒.๓ กรอบและแนวทางในการติดตามและประเมินผลและองค์กรที่รับผิดชอบในการติดตามและประเมินผล

- คณะกรรมการติดตามและประเมินผลแผนพัฒนาองค์การบริหารส่วนจังหวัด

องค์การบริหารส่วนจังหวัดสุราษฎร์ธานี ได้วางแนวทางการติดตามและประเมินผลแผนพัฒนาขององค์การบริหารส่วนจังหวัดสุราษฎร์ธานี โดยได้แต่งตั้งองค์กรรับผิดชอบในการติดตามและประเมินผลขึ้นมาพิจารณากรอบการติดตามและประเมินผลการนำแผนพัฒนาไปสู่การปฏิบัติ ตามระเบียบ กระทรวงมหาดไทย ว่าด้วยการจัดทำแผนพัฒนาขององค์กรปกครองส่วนท้องถิ่น พ.ศ. ๒๕๔๘ แก้ไขเพิ่มเติมถึง (ฉบับที่ ๓) พ.ศ. ๒๕๖๑ ข้อ ๒๘ จึงแต่งตั้งคณะกรรมการติดตามและประเมินผลแผนพัฒนาองค์การบริหารส่วนจังหวัดสุราษฎร์ธานี ประกอบด้วย

(๑) ผศ.ดร.นิทัศน์ เพราแก้ว	ผู้ทรงคุณวุฒิ	ประธานกรรมการ
(๒) พ.อ.อ.เอกชัย สุทธิรักษ์	สมาชิกสภาองค์การบริหารส่วนจังหวัดสุราษฎร์ธานี	กรรมการ
(๓) นายภูมิ เทือกสุบรรณ	สมาชิกสภาองค์การบริหารส่วนจังหวัดสุราษฎร์ธานี	กรรมการ
(๔) นายธนนิศวรร สะโรจน์	สมาชิกสภาองค์การบริหารส่วนจังหวัดสุราษฎร์ธานี	กรรมการ
(๕) นายวัชรินทร์ ทองทวี	ผู้แทนประชาคม	กรรมการ
(๖) นายวิรัช นุ่นแก้ว	ผู้แทนประชาคม	กรรมการ
(๗) สถิติจังหวัดสุราษฎร์ธานี	ผู้แทนหน่วยงาน	กรรมการ
(๘) ผู้อำนวยการกลุ่มงานส่งเสริมและพัฒนาท้องถิ่น	ผู้แทนหน่วยงาน	กรรมการ
(๙) ผู้อำนวยการกองการศึกษา ศาสนา และวัฒนธรรม		กรรมการ
(๑๐) ดร.ศิริพร เพ็งจันทร์	ผู้ทรงคุณวุฒิ	กรรมการ
(๑๑) ผู้อำนวยการกองยุทธศาสตร์และงบประมาณ		กรรมการและเลขานุการฯ

โดยคณะกรรมการติดตามและประเมินผลแผนพัฒนาองค์การบริหารส่วนจังหวัดสุราษฎร์ธานีมีอำนาจหน้าที่ ดังนี้

- (๑) กำหนดแนวทาง วิธีการในการติดตามและประเมินผลแผนพัฒนาท้องถิ่น
- (๒) ดำเนินการติดตามและประเมินผลแผนพัฒนาท้องถิ่น
- (๓) รายงานผลและเสนอความเห็นซึ่งได้จากการติดตามและประเมินผลแผนพัฒนาต่อผู้บริหารท้องถิ่น เพื่อให้ผู้บริหารท้องถิ่นเสนอต่อสภาท้องถิ่น และคณะกรรมการพัฒนาท้องถิ่นพร้อมทั้งประกาศผลการติดตามและประเมินผลแผนพัฒนาท้องถิ่น ให้ประชาชนในท้องถิ่นทราบในที่เปิดเผยภายในสิบห้าวัน นับแต่วันรายงานผลและเสนอความเห็นดังกล่าวและต้องปิดประกาศไว้เป็นระยะเวลาไม่น้อยกว่าสามสิบวัน โดยอย่างน้อยปีละหนึ่งครั้งภายในเดือนธันวาคมของทุกปี

(๔) แต่งตั้งคณะอนุกรรมการหรือคณะทำงานเพื่อช่วยปฏิบัติงานตามที่เห็นสมควร

๒.๔ กำหนดเครื่องมือที่ใช้ในการติดตามและประเมินผล

แบบประเมินประสิทธิภาพแปลงแผนไปสู่การปฏิบัติ

โดยใช้วิธีเปรียบเทียบสัดส่วนโครงการตามแผนพัฒนาท้องถิ่นกับโครงการที่ได้นำไปปฏิบัติ โดยใช้วิธีแจงนับ

ยุทธศาสตร์/แผนงาน	จำนวนโครงการ (โครงการ)			งบประมาณ (บาท)		
	แผนพัฒนา ท้องถิ่น (เฉพาะปี	แผนการ ดำเนินงาน พ.ศ.	ร้อยละ	แผนพัฒนาท้องถิ่น (เฉพาะปี	แผนการดำเนินงาน พ.ศ.	ร้อยละ
๑. ยุทธศาสตร์การพัฒนา โครงสร้างพื้นฐาน						
๒. ยุทธศาสตร์การพัฒนา ด้านคุณภาพชีวิต						
๓. ยุทธศาสตร์การพัฒนา ด้านการศึกษา						
๔. ยุทธศาสตร์การพัฒนาด้าน ศาสนา ศิลปวัฒนธรรม จารีต ประเพณี และภูมิปัญญาท้องถิ่น						
๕. ยุทธศาสตร์การพัฒนา ด้านท่องเที่ยว ทรัพยากรธรรมชาติ และสิ่งแวดล้อม						
๖. ยุทธศาสตร์การพัฒนา ด้านการบริหารจัดการ ท้องถิ่นที่ดีตามหลัก ธรรมาภิบาล						
รวม						

๒.๕ แบบสำหรับการติดตามและประเมินผลความพึงพอใจในการให้บริการขององค์การบริหารส่วนจังหวัดสุราษฎร์ธานี

เป็นการประเมินประสิทธิผล ผลลัพธ์ ผลผลิต และผลกระทบ ของโครงการต่าง ๆ โดยพิจารณาจากการประเมินวัตถุประสงค์ของการดำเนินงานและสอบถามความพึงพอใจของประชาชน โดยสรุปเป็นภาพรวมของแต่ละยุทธศาสตร์การพัฒนาโดยใช้ข้อมูลจากแบบสอบถาม และนำไปวิเคราะห์ โดยใช้โปรแกรมคอมพิวเตอร์ SPSS/PC + ใช้สถิติ ร้อยละ ค่าเฉลี่ย ส่วนเบี่ยงเบนมาตรฐานดังนี้

ประเด็นความพึงพอใจต่อการดำเนินงาน (ประเด็นจากแบบประเมินโดยกรมส่งเสริมการปกครองท้องถิ่น)	ระดับความพึงพอใจ				
	มากที่สุด	มาก	ปานกลาง	น้อย	น้อยที่สุด
๑. มีการเปิดโอกาสให้ท่านมีส่วนร่วมในโครงการ					
๒. มีการประชาสัมพันธ์ให้ท่านรับรู้ข้อมูลของโครงการ					
๓. มีการเปิดโอกาสให้ท่านแสดงความคิดเห็นในโครงการ					
๔. การรายงานผลการดำเนินงานของโครงการต่อสาธารณะ					
๕. การเปิดโอกาสให้ประชาชนตรวจสอบการดำเนินโครงการ					
๖. การดำเนินงานเป็นไปตามระยะเวลาที่กำหนด					
๗. ผลการดำเนินงาน/โครงการนำไปสู่การแก้ไขปัญหาของท้องถิ่น					
๘. การดำเนินงาน/โครงการตอบสนองความต้องการของประชาชน					
๙. ประโยชน์ที่ประชาชนและท้องถิ่นได้รับจากการดำเนินโครงการ/กิจกรรม					

ช่วงเวลาในการติดตามและประเมินผล

การกำหนดช่วงเวลาการติดตามและประเมินผลแผนพัฒนาท้องถิ่น คณะกรรมการติดตามและประเมินผลแผนพัฒนาองค์การบริหารส่วนจังหวัดสุราษฎร์ธานี อาจพิจารณากำหนดช่วงเวลาการติดตามและประเมินผลตามความเหมาะสม แต่ทั้งนี้ไม่น้อยกว่า ๑ ครั้ง/ปี ภายในเดือนธันวาคมของทุกปีโดยการรายงานผลและเสนอความเห็นซึ่งได้จากการติดตามและประเมินผลแผนพัฒนาต่อผู้บริหารท้องถิ่น เพื่อให้ผู้บริหารท้องถิ่นเสนอต่อสภาท้องถิ่น คณะกรรมการพัฒนาท้องถิ่น พร้อมทั้งประกาศผลการติดตามและประเมินแผนพัฒนาท้องถิ่น ให้ประชาชนในท้องถิ่นทราบในที่เปิดเผยภายในสิบห้าวัน นับแต่วันรายงานผลและเสนอความเห็นดังกล่าวและต้องปิดประกาศ ไว้เป็นระยะเวลาไม่น้อยกว่าสามสิบวัน โดยอย่างน้อยปีละหนึ่งครั้งภายในเดือนธันวาคมของทุกปี

ข้อเสนอแนะ/ปัญหา/อุปสรรค

การติดตามและประเมินผลมีวัตถุประสงค์เพื่อทราบประสิทธิภาพและประสิทธิผลของโครงการ มีการระบุปัญหาและอุปสรรคของการดำเนินโครงการที่มีต่อผู้เข้าร่วมโครงการ สามารถนำมาใช้เป็นแนวทางในการแก้ไขปรับปรุงวิธีการดำเนินโครงการเพื่อให้งานเป็นไปตามแผนที่กำหนดได้อย่างมีประสิทธิภาพ โดยแบ่งตาม ยุทธศาสตร์มี ๖ ด้าน ดังนี้

- ยุทธศาสตร์ที่ ๑

ปัญหา/อุปสรรค.....

ข้อเสนอแนะ.....

- ยุทธศาสตร์ที่ ๒

ปัญหา/อุปสรรค.....

ข้อเสนอแนะ.....

- ยุทธศาสตร์ที่ ๓

ปัญหา/อุปสรรค.....

ข้อเสนอแนะ.....

- ยุทธศาสตร์ที่ ๔

ปัญหา/อุปสรรค.....

ข้อเสนอแนะ.....

- ยุทธศาสตร์ที่ ๕

ปัญหา/อุปสรรค.....

ข้อเสนอแนะ.....

- ยุทธศาสตร์ที่ ๖

ปัญหา/อุปสรรค.....

ข้อเสนอแนะ.....

บทที่ ๓

ผลการวิเคราะห์การติดตามและประเมินผล

๑. ผลการพิจารณาการติดตามและประเมินผลยุทธศาสตร์เพื่อความสอดคล้องแผนพัฒนาท้องถิ่น

๑.๑ สรุปคะแนนประเมินผลยุทธศาสตร์

ผลการให้คะแนนยุทธศาสตร์ขององค์กรปกครองส่วนท้องถิ่น เมื่อวันที่ ๒๑ พฤศจิกายน ๒๕๖๕

เป็นดังนี้

ประเด็นพิจารณา	คะแนนเต็ม	คะแนนที่ได้	ร้อยละของคะแนนเต็ม
๑. ข้อมูลสภาพทั่วไปและข้อมูลพื้นฐานขององค์กรปกครองส่วนท้องถิ่น	๒๐	๑๗.๓๓	๘๖.๖๗
๒. การวิเคราะห์สถานการณ์และศักยภาพ	๒๐	๑๖.๗๘	๘๓.๘๙
๓. ยุทธศาสตร์ ประกอบด้วย	๖๐	๕๑.๙๔	๘๖.๕๗
๓.๑ ยุทธศาสตร์ชาติ ๒๐ ปี (พ.ศ. ๒๕๖๑-๒๕๘๐)	(๕)	๔.๑๗	๘๓.๓๓
๓.๒ แผนพัฒนาเศรษฐกิจและสังคมแห่งชาติ	(๕)	๔.๓๙	๘๗.๗๘
๓.๓ เป้าหมายการพัฒนาที่ยั่งยืน (Sustainable Development Goals : SDGs)	(๕)	๔.๑๗	๘๓.๓๓
๓.๔ ยุทธศาสตร์จังหวัด	(๕)	๔.๕๖	๙๑.๑๑
๓.๕ ยุทธศาสตร์การพัฒนาขององค์กรปกครองส่วนท้องถิ่นในเขตจังหวัด	(๕)	๔.๔๔	๘๘.๘๙
๓.๖ ยุทธศาสตร์ขององค์กรปกครองส่วนท้องถิ่น	(๕)	๔.๔๔	๘๘.๘๙
๓.๗ วิสัยทัศน์	(๕)	๔.๐๐	๘๐.๐๐
๓.๘ กลยุทธ์	(๕)	๔.๑๗	๘๓.๓๓
๓.๙ เป้าประสงค์ของแต่ละประเด็นกลยุทธ์	(๕)	๔.๒๒	๘๔.๔๔
๓.๑๐ จุดยืนทางยุทธศาสตร์ (Positioning)	(๕)	๔.๔๔	๘๘.๘๙
๓.๑๑ แผนงาน	(๕)	๔.๖๗	๙๓.๓๓
๓.๑๒ ความเชื่อมโยงยุทธศาสตร์ในภาพรวม	(๕)	๒.๒๘	๔๕.๕๖
รวม	๑๐๐	๘๖.๐๖	๘๖.๐๖

สรุปผลจากตารางการให้คะแนนการติดตามและประเมินผลยุทธศาสตร์เพื่อความสอดคล้อง
แผนพัฒนาท้องถิ่น สามารถแจกจ่ายละเอียดได้ดังต่อไปนี้

๑. คะแนนข้อมูลสภาพทั่วไปและข้อมูลพื้นฐานขององค์กรปกครองส่วนท้องถิ่น คะแนนเต็ม
๒๐ คะแนน คะแนนที่ได้ ๑๗.๓๓ คะแนน คิดเป็นร้อยละ ๘๖.๖๗ คะแนน

๒. คะแนนการวิเคราะห์สภาพการณ์และศักยภาพ คะแนนเต็ม ๒๐ คะแนน คะแนนที่ได้ ๑๖.๗๘
คิดเป็นร้อยละ ๘๓.๘๙ คะแนน

๓. การพิจารณาคะแนนประเด็นยุทธศาสตร์ มีทั้งหมด ๑๒ ข้อ คะแนนเต็ม ๖๐ คะแนน
พบว่าคะแนนข้อที่ ๓.๑๑ แผนงาน เป็นข้อที่มีคะแนนสูงสุด คะแนนเต็ม ๕ คะแนน คะแนนที่ได้ ๔.๖๗
คะแนน คิดเป็นร้อยละ ๙๓.๓๓ คะแนนของคะแนนในภาพรวมด้านยุทธศาสตร์

๔. การพิจารณาคะแนนประเด็นยุทธศาสตร์ มีทั้งหมด ๑๒ ข้อ คะแนนเต็ม ๖๐ คะแนน
พบว่าคะแนนข้อที่ ๓.๗ วิสัยทัศน์ เป็นข้อที่มีคะแนนต่ำสุด คะแนนเต็ม ๕ คะแนน คะแนนที่ได้ ๔.๐๐
คะแนน คิดเป็นร้อยละ ๘๐.๐๐ คะแนนของคะแนนในภาพรวมด้านยุทธศาสตร์

๑.๒ รายละเอียดการให้คะแนนการประเมินผลยุทธศาสตร์เพื่อความสอดคล้องแผนพัฒนาท้องถิ่น

ประเด็นการพิจารณา	รายละเอียดหลักเกณฑ์	คะแนนเต็ม	คะแนนที่ได้	ร้อยละของคะแนนเต็ม
๑. ข้อมูลสภาพทั่วไปและข้อมูลพื้นฐานขององค์กรปกครองส่วนท้องถิ่น	ควรประกอบด้วยข้อมูลดังนี้ ๑) ข้อมูลเกี่ยวกับด้านกายภาพ เช่น ที่ตั้งของหมู่บ้าน/ชุมชน/ตำบล ลักษณะภูมิประเทศ ลักษณะภูมิอากาศ ลักษณะของดิน ลักษณะของแหล่งน้ำ ลักษณะของไม้/ ป่าไม้ ฯลฯ ๒) ข้อมูลเกี่ยวกับด้านการเมือง/การปกครอง เช่น เขตการปกครอง การเลือกตั้ง ฯลฯ ประชากร เช่น ข้อมูลเกี่ยวกับจำนวนประชากร และช่วงอายุและจำนวนประชากร ฯลฯ	๒๐ (๕)	๑๗.๓๓ ๔.๔๔	๘๖.๖๗ ๘๘.๘๙
	๓) ข้อมูลเกี่ยวกับสภาพทางสังคม เช่น การศึกษา สาธารณสุข อาชญากรรม ยาเสพติด การสังคมสงเคราะห์ ฯลฯ ๔) ข้อมูลเกี่ยวกับศาสนา ประเพณี วัฒนธรรม เช่น การนับถือศาสนา ประเพณีและงานประจำปี ภูมิปัญญาท้องถิ่น ภาษาถิ่น สินค้าพื้นเมือง และของที่ระลึก ฯลฯ และอื่น ๆ	(๕)	๔.๒๘	๘๕.๕๖
	๕) ข้อมูลเกี่ยวกับระบบบริการพื้นฐาน เช่น การคมนาคมขนส่ง การไฟฟ้า การประปา โทรศัพท์ ฯลฯ ๖) ข้อมูลเกี่ยวกับระบบเศรษฐกิจ เช่น การเกษตร การประมง การปศุสัตว์ การบริการ การท่องเที่ยว อุตสาหกรรม การพาณิชย์/กลุ่มอาชีพ แรงงาน ฯลฯ	(๕)	๔.๕๐	๙๐.๐๐
	๗) ข้อมูลเกี่ยวกับทรัพยากรธรรมชาติ เช่น น้ำ ป่าไม้ ภูเขา คุณภาพของทรัพยากรธรรมชาติ ฯลฯ ๘) การสำรวจและจัดเก็บข้อมูลเพื่อการจัดทำแผนพัฒนาท้องถิ่นหรือการใช้ข้อมูล จปฐ. ข้อมูลการมีส่วนร่วมของประชาชนหรือการประชุมประชาคมท้องถิ่น รูปแบบ วิธีการ และการดำเนินการประชุมประชาคมท้องถิ่น โดยใช้กระบวนการร่วมคิด ร่วมทำ ร่วมตัดสินใจ ร่วมตรวจสอบ ร่วมรับประโยชน์ ร่วมแก้ปัญหา ปรีกษาหารือ แลกเปลี่ยนเรียนรู้เพื่อแก้ปัญหาสำหรับการพัฒนาท้องถิ่นตามอำนาจหน้าที่ขององค์กรปกครองส่วนท้องถิ่น (brainstorming)	(๕)	๔.๑๑	๘๒.๒๒

ประเด็นการพิจารณา	รายละเอียดหลักเกณฑ์	คะแนนเต็ม	คะแนนที่ได้	ร้อยละของคะแนนเต็ม
๒. การวิเคราะห์ สถานการณ์ และศักยภาพ	๑) การวิเคราะห์ที่ครอบคลุมความเชื่อมโยง ความสอดคล้อง ยุทธศาสตร์จังหวัด ยุทธศาสตร์การพัฒนาขององค์กรปกครองส่วนท้องถิ่นในเขตจังหวัดยุทธศาสตร์ขององค์กรปกครองส่วนท้องถิ่น นโยบายของผู้บริหารท้องถิ่น รวมถึงความเชื่อมโยง ยุทธศาสตร์ชาติ ๒๐ ปี แผนพัฒนาเศรษฐกิจและสังคมแห่งชาติ และ SDGs (Bottom-up/Top-down)	๒๐ (๕)	๑๖.๗๘ ๔.๔๔	๘๓.๘๙ ๘๑.๑๑
	๒) การวิเคราะห์ทางสังคม เช่น ด้านแรงงาน การศึกษา สาธารณสุข ความยากจน อาชญากรรม ปัญหาเสพติด เทคโนโลยี จารีต ประเพณี วัฒนธรรม ภูมิปัญญาท้องถิ่น เป็นต้น	(๕)	๔.๐๖	๘๑.๑๑
	๓) การวิเคราะห์สิ่งแวดล้อม พื้นที่สีเขียว ธรรมชาติต่าง ๆ ทางภูมิศาสตร์ กระบวนการหรือสิ่งที่เกิดขึ้น การประติมากรรมที่มีผลต่อสิ่งแวดล้อมและการพัฒนา ๔) การวิเคราะห์ทางเศรษฐกิจ ข้อมูลด้านรายได้ครัวเรือน การส่งเสริมอาชีพ กลุ่มอาชีพ กลุ่มทางสังคม การพัฒนาอาชีพและกลุ่มต่าง ๆ สภาพทางเศรษฐกิจและความเป็นอยู่ทั่วไป เป็นต้น	(๕)	๔.๒๒	๘๔.๔๔
	๕) การวิเคราะห์หรือผลการวิเคราะห์ศักยภาพเพื่อประเมินสภาพการพัฒนาในปัจจุบันและอนาคต ทิศทาง แนวโน้มที่จะเกิดขึ้นหรือผลที่จะเกิดขึ้นในการพัฒนาท้องถิ่น โดยใช้การวิเคราะห์เชิงเทคนิค Demand (Demand Analysis)/Global Demand และ Trend Analysis หรืออื่น ๆ	(๕)	๔.๐๖	๘๑.๑๑
๓. ยุทธศาสตร์ ๓.๑ ยุทธศาสตร์ชาติ ๒๐ ปี (พ.ศ. ๒๕๖๑-๒๕๘๐)	การกำหนดและการวิเคราะห์ยุทธศาสตร์ชาติ ๒๐ ปีที่สอดคล้องกับการพัฒนาท้องถิ่นขององค์กรปกครองส่วนท้องถิ่นตามประเด็นยุทธศาสตร์ชาติ ๒๐ ปี และประเด็นยุทธศาสตร์ขององค์กรปกครองส่วนท้องถิ่น	๒๐ (๕)	๕๑.๙๔	๘๖.๕๗
๓.๒ แผนพัฒนาเศรษฐกิจ และสังคมแห่งชาติฉบับที่ ๑๒ หรือฉบับที่ ๑๓	การกำหนดและการวิเคราะห์แผนพัฒนาเศรษฐกิจและสังคมแห่งชาติที่สอดคล้องกับการพัฒนาท้องถิ่นขององค์กรปกครองส่วนท้องถิ่นตามประเด็นยุทธศาสตร์หรือหมุดหมายและประเด็นยุทธศาสตร์ขององค์กรปกครองส่วนท้องถิ่น	(๕)	๔.๑๗	๘๓.๓๓
๓.๓ เป้าหมายการพัฒนา ที่ยั่งยืน (Sustainable Development Goals: SDGs)	การกำหนดและการวิเคราะห์เป้าหมาย/เป้าประสงค์ SDGs ที่สอดคล้องกับการพัฒนาท้องถิ่นขององค์กรปกครองส่วนท้องถิ่นตามเป้าหมาย/เป้าประสงค์ SDGsและประเด็นยุทธศาสตร์ขององค์กรปกครองส่วนท้องถิ่น	(๕)	๔.๓๙	๘๗.๗๘

ประเด็นการพิจารณา	รายละเอียดหลักเกณฑ์	คะแนน เต็ม	คะแนน ที่ได้	ร้อยละของ คะแนนเต็ม
๓. ยุทธศาสตร์ (ต่อ) ๓.๔ ยุทธศาสตร์จังหวัด	การกำหนดและการวิเคราะห์ยุทธศาสตร์ขององค์กรปกครองส่วนท้องถิ่นมีความสอดคล้องหรือเชื่อมโยงกับยุทธศาสตร์จังหวัด	(๕)	๔.๑๗	๘๓.๓๓
๓.๕ ยุทธศาสตร์การพัฒนาขององค์กรปกครองส่วนท้องถิ่นในเขตจังหวัด	การกำหนดและการวิเคราะห์ยุทธศาสตร์ขององค์กรปกครองส่วนท้องถิ่นสอดคล้องหรือเชื่อมโยงกับยุทธศาสตร์การพัฒนาขององค์กรปกครองส่วนท้องถิ่นในเขตจังหวัดที่จัดทำขึ้นแบบมีส่วนร่วมขององค์การบริหารส่วนจังหวัดกับองค์กรปกครองส่วนท้องถิ่นในเขตจังหวัดที่สอดคล้องหรือเชื่อมโยงกับแผนพัฒนาจังหวัด	(๕)	๔.๕๖	๙๑.๑๑
๓.๖ ยุทธศาสตร์ขององค์กรปกครองส่วนท้องถิ่น	การกำหนดและการวิเคราะห์สอดคล้องกับสภาพทั่วไปและข้อมูลพื้นฐาน สภาพสังคม เศรษฐกิจ สิ่งแวดล้อมของท้องถิ่น ประเด็นปัญหาการพัฒนาและแนวทางการพัฒนาที่สอดคล้องกับสภาพพื้นที่จริงและเป็นไปตามหน้าที่และอำนาจขององค์กรปกครองส่วนท้องถิ่น มีการกำหนดยุทธศาสตร์ที่สอดคล้องกับวิสัยทัศน์ที่กำหนดไว้	(๕)	๔.๔๔	๘๘.๘๘
๓.๗ วิสัยทัศน์	การกำหนดและการวิเคราะห์วิสัยทัศน์ ซึ่งมีลักษณะแสดงสถานภาพที่องค์กรปกครองส่วนท้องถิ่นต้องการจะเป็นหรือบรรลุถึงอนาคตอย่างชัดเจน สอดคล้องกับสิ่งที่จะเกิดขึ้นในอนาคต และศักยภาพที่เป็นลักษณะเฉพาะขององค์กรปกครองส่วนท้องถิ่นที่แสดงให้เห็นถึงความสัมพันธ์กับโครงการพัฒนาท้องถิ่น	(๕)	๔.๐๐	๘๐.๐๐
๓.๘ กลยุทธ์	การกำหนดและการวิเคราะห์แสดงให้เห็นช่องทาง วิธีการภารกิจหรือสิ่งที่ต้องทำตามหน้าที่และอำนาจขององค์กรปกครองส่วนท้องถิ่นที่จะนำไปสู่การบรรลุวิสัยทัศน์ หรือแสดงให้เห็นถึงความชัดเจนในสิ่งที่จะดำเนินการให้บรรลุวิสัยทัศน์นั้น จากประเด็นคำถามที่สำคัญว่า ปัจจุบันเรายืนอยู่ ณ จุดใดหรือปัจจุบันเรากำลังทำอะไรอยู่แล้วในอนาคตเราจะพัฒนาอะไร	(๕)	๔.๑๗	๘๓.๓๓
๓.๙ เป้าประสงค์ของแต่ละประเด็นกลยุทธ์	การกำหนดและการวิเคราะห์เป้าประสงค์ของแต่ละประเด็นกลยุทธ์มีความสอดคล้องและสนับสนุนต่อ กลยุทธ์และยุทธศาสตร์ที่จะเกิดขึ้น มุ่งหมายสิ่งหนึ่งสิ่งใดที่ชัดเจน โดยองค์กรปกครองส่วนท้องถิ่นมีเป้าประสงค์ใด จะทำสิ่งใด เป้าหมายการพัฒนาท้องถิ่นคืออะไร	(๕)	๔.๒๒	๘๔.๔๔

ประเด็นการพิจารณา	รายละเอียดหลักเกณฑ์	คะแนนเต็ม	คะแนนที่ได้	ร้อยละของคะแนนเต็ม
๓. ยุทธศาสตร์ (ต่อ) ๓.๑๐ จุดยืนทางยุทธศาสตร์ (Positioning)	การกำหนดและการวิเคราะห์จุดยืนขององค์กรปกครองส่วนท้องถิ่นที่มีความมุ่งมั่นอันแน่วแน่ในการวางแผนพัฒนาท้องถิ่น เพื่อให้บรรลุวิสัยทัศน์ขององค์กรปกครองส่วนท้องถิ่น ซึ่งเกิดจากศักยภาพของพื้นที่จริงที่จะนำไปสู่ผลสำเร็จทางยุทธศาสตร์สิ่งที่เป็นจริงหรือมีอยู่จริงคืออะไรที่จะพัฒนาให้เกิดผลสำเร็จได้	(๕)	๔.๔๔	๘๘.๘๘
๓.๑๑ แผนงาน	การกำหนดและการวิเคราะห์แสดงให้เห็นถึงการจำแนกแผนงานตามรูปแบบงบประมาณขององค์กรปกครองส่วนท้องถิ่น เป็นการวางแผนงานตามวิธีการจำแนกแผนงานการจัดทำงบประมาณให้ถูกต้องและสอดคล้องกับโครงการพัฒนาท้องถิ่นที่จะเกิดขึ้นซึ่งสอดคล้องกับวิสัยทัศน์ที่กำหนดไว้ แผนงานจะแสดงให้เห็นว่าจุดมุ่งหมายเพื่อการพัฒนาในอนาคตคืออะไร งานของเราคืออะไร ถูกต้องตามแผนงานหรือไม่	(๕)	๔.๖๗	๙๓.๓๓
๓.๑๒ ความเชื่อมโยงของยุทธศาสตร์ในภาพรวม	การกำหนดและการวิเคราะห์ความเชื่อมโยงองค์รวมที่นำไปสู่การพัฒนาท้องถิ่นที่มาจากยุทธศาสตร์ทุกระดับ ได้แก่ ยุทธศาสตร์ชาติ ๒๐ ปี (พ.ศ. ๒๕๖๑-๒๕๘๐) แผนพัฒนาเศรษฐกิจและสังคมแห่งชาติฉบับที่ ๑๒ หรือ ฉบับที่ ๑๓ SDGs แผนพัฒนาจังหวัด/กลุ่มจังหวัด/แผนพัฒนาภาค ยุทธศาสตร์การพัฒนาขององค์กรปกครองส่วนท้องถิ่นในเขตจังหวัดและยุทธศาสตร์ ขององค์กรปกครองส่วนท้องถิ่น มีความสัมพันธ์หรือเชื่อมโยงกันอย่างไรเพื่อให้การพัฒนาท้องถิ่นสอดคล้องกับยุทธศาสตร์ระดับมหภาค	(๕)	๔.๒๘	๘๕.๕๖
รวมคะแนน	๒๐ หลักเกณฑ์/ตัวชี้วัด	๑๐๐	๘๖.๐๖	๘๖.๐๖

สรุปความเห็นและข้อเสนอแนะในภาพรวมของข้อมูลคะแนนการประเมินผลยุทธศาสตร์เพื่อความสอดคล้องแผนพัฒนาท้องถิ่นขององค์กรปกครองส่วนท้องถิ่น

- ข้อมูลที่เกี่ยวกับสัดส่วนประชากร สภาพทางสังคม สาธารณสุข อาชญากรรม ยาเสพติด และระบบเศรษฐกิจ เช่น การเกษตร การประมง การปศุสัตว์ การบริการ การท่องเที่ยว อุตสาหกรรม การพาณิชย์ กลุ่มอาชีพ แรงงาน ฯลฯ และเศรษฐกิจพอเพียงท้องถิ่น (ด้านการเกษตรและแหล่งน้ำ) ข้อมูล จปฐ. ควรเป็นข้อมูลที่ทันสมัย เป็นปัจจุบัน สอดคล้องเชื่อมโยงกับสถานการณ์ที่เป็นอยู่ในปัจจุบัน ข้อมูลทางสถิติ ต้องเป็นข้อมูลที่ถูกต้อง ครบถ้วนทันสมัย

- การวิเคราะห์ศักยภาพเพื่อประเมินสถานภาพการพัฒนาในปัจจุบันและโอกาสการพัฒนาในอนาคตของท้องถิ่น ด้วยเทคนิค SWOT Analysis ต้องคำนึงถึงความเปลี่ยนแปลงทางด้านเทคโนโลยี ซึ่งมีผลกระทบต่อสถานการณ์ในปัจจุบัน ส่วนความเชื่อมโยงและความสอดคล้อง ต้องสอดคล้องกับยุทธศาสตร์จังหวัด ยุทธศาสตร์การพัฒนาขององค์กรปกครองส่วนท้องถิ่นในเขตจังหวัด ยุทธศาสตร์ขององค์กรปกครองส่วนท้องถิ่น นโยบายของผู้บริหารท้องถิ่น รวมถึงความเชื่อมโยงแผนยุทธศาสตร์ชาติ ๒๐ ปี แผนพัฒนาเศรษฐกิจและสังคมแห่งชาติ และ Thailand ๔.๐

- การกำหนดยุทธศาสตร์การพัฒนา ต้องมีความสอดคล้องกับยุทธศาสตร์ขององค์กรปกครองส่วนท้องถิ่น สอดคล้องกับสภาพสังคม เศรษฐกิจ สิ่งแวดล้อมของท้องถิ่น และการกำหนดประเด็นปัญหา การพัฒนาและแนวทางการพัฒนาที่สอดคล้องกับยุทธศาสตร์ขององค์กรปกครองส่วนท้องถิ่น และเชื่อมโยงหลักปรัชญา แผนยุทธศาสตร์ชาติ ๒๐ ปี แผนพัฒนาเศรษฐกิจและสังคมแห่งชาติ และ Thailand ๔.๐

- การกำหนดวิสัยทัศน์ ต้องกำหนดให้เห็นความต้องการจะเป็นหรือบรรลุถึงอนาคตอย่างชัดเจน สอดคล้องกับโอกาสและศักยภาพที่เป็นลักษณะเฉพาะขององค์กรปกครองส่วนท้องถิ่น และสัมพันธ์กับโครงการพัฒนาท้องถิ่น

- กลยุทธ์ ต้องแสดงให้เห็นช่องทาง วิธีการ ภารกิจหรือสิ่งที่ต้องทำตามอำนาจหน้าที่ขององค์กรปกครองส่วนท้องถิ่นที่จะนำไปสู่การบรรลุวิสัยทัศน์ หรือแสดงให้เห็นถึงความชัดเจนในสิ่งที่จะดำเนินการให้บรรลุวิสัยทัศน์นั้น

- แผนงานหรือจุดมุ่งหมายเพื่อการพัฒนาในอนาคต ต้องกำหนดจุดมุ่งหมายในเรื่องใดเรื่องหนึ่งหรือแผนงานที่เกิดจากเป้าประสงค์ ตัวชี้วัด ค่าเป้าหมาย กลยุทธ์ จุดยืนทางยุทธศาสตร์และยุทธศาสตร์ขององค์กรปกครองส่วนท้องถิ่นที่มีความชัดเจน นำไปสู่การจัดทำโครงการพัฒนาท้องถิ่นในแผนพัฒนาท้องถิ่นสี่ปี โดยระบุแผนงานและความเชื่อมโยงดังกล่าว

๒. ผลการพิจารณาการติดตามและประเมินผลโครงการเพื่อความสอดคล้องแผนพัฒนาท้องถิ่น

๒.๑ สรุปคะแนนประเมินผลโครงการ

ผลการให้คะแนนโครงการขององค์กรปกครองส่วนท้องถิ่นเมื่อวันที่ ๒๑ พฤศจิกายน ๒๕๖๕ เป็นดังนี้

(คะแนนจากคณะกรรมการติดตามและประเมินผลฯ จำนวน ๙ คน)

ประเด็นการพิจารณา	คะแนนเต็ม	คะแนนที่ได้	ร้อยละของคะแนนเต็ม
๑. การสรุปสถานการณ์การพัฒนา	๑๐	๘.๕๖	๘๕.๕๖
๒. การประเมินผลการนำแผนพัฒนาท้องถิ่นไปปฏิบัติในเชิงปริมาณ	๑๐	๘.๓๙	๘๓.๘๙
๓. การประเมินผลการนำแผนพัฒนาท้องถิ่นไปปฏิบัติในเชิงคุณภาพ	๑๐	๘.๖๑	๘๖.๑๑
๔. ยุทธศาสตร์ กลยุทธ์ แผนงานการพัฒนา	๕	๔.๓๓	๘๖.๖๗
๕. โครงการพัฒนาตามแผนพัฒนาท้องถิ่น ประกอบด้วย	๓๐	๒๕.๑๑	๘๓.๗๐
๕.๑ ความชัดเจนของชื่อโครงการ	(๕)	๔.๗๘	๙๕.๕๖
๕.๒ กำหนดวัตถุประสงค์สอดคล้องกับโครงการ	(๕)	๔.๕๖	๙๑.๑๑
๕.๓ เป้าหมาย (ผลผลิตของโครงการ) มีความชัดเจนนำไปสู่การตั้งงบประมาณได้ถูกต้อง	(๕)	๓.๘๙	๗๗.๗๘
๕.๔ มีการประมาณการราคาถูกต้องตามหลักวิธีการงบประมาณ	(๕)	๓.๙๔	๗๘.๘๙
๕.๕ มีการกำหนดตัวชี้วัด (KPI) และสอดคล้องกับวัตถุประสงค์และผลที่คาดว่าจะได้รับ	(๕)	๔.๐๖	๘๑.๑๑
๕.๖ ผลที่คาดว่าจะได้รับสอดคล้องกับโครงการและวัตถุประสงค์ที่กำหนดไว้	(๕)	๓.๘๙	๗๗.๗๘
๖. โครงการที่นำไปจัดทำงบประมาณรายจ่ายประจำปี	๓๕	๓๐.๗๑	๘๖.๑๙
๖.๑ โครงการพัฒนาท้องถิ่นที่นำไปจัดทำงบประมาณรายจ่ายประจำปีในภาพรวม	(๕)	๔.๓๓	๘๖.๖๗
๖.๒ โครงการพัฒนาท้องถิ่นที่นำไปจัดทำงบประมาณรายจ่ายแก้ไขปัญหาความยากจน	(๕)	๔.๑๗	๘๓.๓๓
๖.๓ โครงการพัฒนาท้องถิ่นที่นำไปจัดทำงบประมาณรายจ่ายด้านการบริหารจัดการอนุรักษ์ทรัพยากรธรรมชาติ สิ่งแวดล้อม	(๕)	๔.๑๑	๘๒.๒๒
๖.๔ โครงการพัฒนาท้องถิ่นที่นำไปจัดทำงบประมาณรายจ่ายเกี่ยวกับสุขภาพ	(๕)	๔.๓๓	๘๖.๖๗
๖.๕ โครงการพัฒนาท้องถิ่นที่นำไปจัดทำงบประมาณรายจ่ายเกี่ยวกับด้านการศึกษา ศิลปะ ศาสนา วัฒนธรรม จารีตประเพณีและภูมิปัญญาท้องถิ่น	(๕)	๔.๖๗	๙๓.๓๓
๖.๖ โครงการพัฒนาท้องถิ่นที่นำไปจัดทำงบประมาณรายจ่ายเกี่ยวกับด้านโครงสร้างพื้นฐาน	(๕)	๔.๗๘	๙๕.๕๖
๖.๗ โครงการพัฒนาท้องถิ่นที่นำไปจัดทำงบประมาณรายจ่ายเกี่ยวกับด้านการบริหารจัดการน้ำ	(๕)	๓.๗๘	๗๕.๕๖
รวม	๑๐๐	๘๕.๑๗	๘๕.๑๗

สรุปผลจากตารางการให้คะแนนการติดตามและประเมินผลโครงการเพื่อความสอดคล้องแผนพัฒนาท้องถิ่น สามารถแจกรายละเอียดได้ดังต่อไปนี้

๑. คะแนนข้อมูลการสรุปสถานการณ์การพัฒนา คะแนนเต็ม ๑๐ คะแนน คะแนนที่ได้ ๘.๕๖ คะแนน คิดเป็นร้อยละ ๘๕.๕๖ คะแนน

๒. คะแนนการประเมินผลการนำแผนพัฒนาท้องถิ่นไปปฏิบัติในเชิงปริมาณ คะแนนเต็ม ๑๐ คะแนน คะแนนที่ได้ ๘.๓๙ คิดเป็นร้อยละ ๘๓.๘๙ คะแนน

๓. คะแนนการประเมินผลการนำแผนพัฒนาท้องถิ่นไปปฏิบัติในเชิงคุณภาพ คะแนนเต็ม ๑๐ คะแนน คะแนนที่ได้ ๘.๑๖ คิดเป็นร้อยละ ๘๑.๖๑ คะแนน

๔. คะแนนการยุทธศาสตร์ กลยุทธ์ แผนงานการพัฒนา คะแนนเต็ม ๕ คะแนน คะแนนที่ได้ ๔.๓๓ คิดเป็นร้อยละ ๘๖.๖๗ คะแนน

๕. การพิจารณาคะแนนประเด็นโครงการพัฒนาตามแผนพัฒนาท้องถิ่น มีทั้งหมด ๖ ข้อ คะแนนเต็ม ๓๐ คะแนน คะแนนที่ได้ ๒๕.๑๑ คะแนน พบว่าคะแนนข้อที่ ๕.๑ ความชัดเจนของชื่อโครงการเป็นข้อที่มีคะแนนสูงสุด คะแนนเต็ม ๕ คะแนน คะแนนที่ได้ ๔.๗๘ คะแนน คิดเป็นร้อยละ ๙๕.๕๖ คะแนน ของคะแนนในภาพรวมด้านโครงการพัฒนาตามแผนพัฒนาท้องถิ่น

๖. การพิจารณาคะแนนประเด็นโครงการพัฒนาตามแผนพัฒนาท้องถิ่น มีทั้งหมด ๖ ข้อ คะแนนเต็ม ๓๐ คะแนน คะแนนที่ได้ ๒๕.๑๑ คะแนน พบว่าคะแนนข้อที่ ๕.๓ เป้าหมาย (ผลผลิตของโครงการ) มีความชัดเจนนำไปสู่การตั้งงบประมาณได้ถูกต้อง และ ข้อ ๕.๖ ผลที่คาดว่าจะได้รับสอดคล้องกับโครงการและวัตถุประสงค์ที่กำหนดไว้ เป็นข้อที่มีคะแนนต่ำสุด คะแนนเต็ม ๕ คะแนน คะแนนที่ได้ ๓.๘๙ คะแนน คิดเป็นร้อยละ ๗๗.๗๘ คะแนนของคะแนนในภาพรวมด้านโครงการพัฒนาตามแผนพัฒนาท้องถิ่น

๗. การพิจารณาคะแนนประเด็นโครงการที่นำไปจัดทำงบประมาณรายจ่ายประจำปีมีทั้งหมด ๗ ข้อ คะแนนเต็ม ๓๕ คะแนน คะแนนที่ได้ ๓๐.๑๗ คะแนน พบว่าคะแนนข้อที่ ๖.๖ โครงการพัฒนาท้องถิ่นที่นำไปจัดทำงบประมาณรายจ่ายเกี่ยวกับด้านโครงสร้างพื้นฐานเป็นข้อที่มีคะแนนสูงสุด คะแนนเต็ม ๕ คะแนน คะแนนที่ได้ ๔.๗๘ คะแนน คิดเป็นร้อยละ ๙๕.๕๖ คะแนนของคะแนนในภาพรวมด้านโครงการที่นำไปจัดทำงบประมาณรายจ่ายประจำปี

๘. การพิจารณาคะแนนประเด็นโครงการที่นำไปจัดทำงบประมาณรายจ่ายประจำปีมีทั้งหมด ๗ ข้อ คะแนนเต็ม ๓๕ คะแนน คะแนนที่ได้ ๓๐.๑๗ คะแนน พบว่าคะแนนข้อ ๖.๗ โครงการพัฒนาท้องถิ่นที่นำไปจัดทำงบประมาณรายจ่ายเกี่ยวกับด้านการบริหารจัดการน้ำเป็นข้อที่มีคะแนนต่ำสุด คะแนนเต็ม ๕ คะแนน คะแนนที่ได้ ๓.๗๘ คะแนน คิดเป็นร้อยละ ๗๕.๕๖ คะแนนของคะแนนในภาพรวมด้านโครงการที่นำไปจัดทำงบประมาณรายจ่ายประจำปี

ประเด็นการพิจารณา	รายละเอียดหลักเกณฑ์	คะแนนเต็ม	คะแนนที่ได้	ร้อยละของคะแนนเต็ม
๑. การสรุปสถานการณ์การพัฒนา	๑) การวิเคราะห์หรือผลการวิเคราะห์ศักยภาพเพื่อประเมินสภาพภาพการพัฒนาที่ประชาชนต้องการให้ดำเนินการและองค์กรปกครองส่วนท้องถิ่นตอบสนองความต้องการได้โดยใช้การวิเคราะห์เชิงเทคนิค Demand (Demand Analysis)/Global Demand หรืออื่น ๆ เป็นการวิเคราะห์โครงการเพื่อสอดคล้องกับยุทธศาสตร์และวิสัยทัศน์ขององค์กรปกครองส่วนท้องถิ่น	๑๐ (๕)	๘.๕๖ ๔.๔๔	๘๕.๕๖ ๘๘.๘๙
	๒) การวิเคราะห์หรือผลการวิเคราะห์ศักยภาพเพื่อ ประเมินสภาพภาพการพัฒนาในปัจจุบันและอนาคต ทิศทาง แนวโน้มที่จะเกิดขึ้นหรือผลที่จะเกิดขึ้นในการ พัฒนาท้องถิ่น โดยใช้การวิเคราะห์เชิงเทคนิค Trend หรือนำเทคนิค Demand (Demand nalysis)/Global Demand หรืออื่น ๆ มาเชื่อมต่อเป็นการวิเคราะห์ โครงการเพื่อสอดคล้องกับยุทธศาสตร์และวิสัยทัศน์ขององค์กรปกครองส่วนท้องถิ่น	(๕)	๔.๑๑	๘๒.๒๒
๒. การประเมินผลกรนำแผนพัฒนาท้องถิ่นไปปฏิบัติในเชิงปริมาณ	๑) การกำหนดและการวิเคราะห์การควบคุมที่มีการใช้ตัวเลขต่าง ๆ เพื่อนำมาใช้วัดผลในเชิงปริมาณ เช่น การวัดจำนวนโครงการ กิจกรรม ครุภัณฑ์ วัสดุ งานต่าง ๆ ก็คือผลผลิตเป็นไปตามที่ตั้งเป้าหมายเอาไว้หรือไม่ จำนวนที่ดำเนินการจริงตามที่ได้กำหนดไว้จำนวนที่ไม่สามารถดำเนินการได้สามารถอธิบายได้ตามหลักประสิทธิภาพ (Efficiency) ของการพัฒนาท้องถิ่นตามหน้าที่และอำนาจที่ได้กำหนดไว้	๑๐ (๕)	๘.๓๙ ๔.๒๒	๘๓.๘๙ ๘๔.๔๔
	๒) การกำหนดและการวิเคราะห์ผลกระทบ/สิ่งที่กระทบ (Impact) โครงการพัฒนาท้องถิ่นที่ดำเนินการในเชิงปริมาณ (Quantitative) ที่เกิดจาก (๑) ได้มีการวิเคราะห์ในเชิงปริมาณด้วยรูปแบบของข้อมูลต่าง ๆ เช่น กราฟ สถิติ	(๕)	๔.๑๗	๘๓.๓๓
๓. การประเมินผลกรนำแผนพัฒนาท้องถิ่นไปปฏิบัติในเชิงคุณภาพ	๑) การกำหนดและการวิเคราะห์การประเมินประสิทธิผลของแผนพัฒนาในเชิงคุณภาพคือการนำเอาเทคนิคต่าง ๆ มาใช้เพื่อวัดว่าภารกิจ โครงการ กิจกรรม ครุภัณฑ์ วัสดุ งานต่าง ๆ ที่ดำเนินการในพื้นที่ ตรงต่อความต้องการของประชาชน และเป็นไปตามหน้าที่และอำนาจ ประชาชนพึงพอใจ มีความสุขจากการพัฒนาท้องถิ่น โครงการพัฒนา ครุภัณฑ์วัสดุ	๑๐ (๕)	๘.๖๑ ๔.๐๐	๘๖.๑๑ ๘๐.๐๐

ประเด็นการพิจารณา	รายละเอียดหลักเกณฑ์	คะแนน เต็ม	คะแนน ที่ได้	ร้อยละของ คะแนนเต็ม
๓. การประเมินผลการ นำแผนพัฒนาท้องถิ่นไป ปฏิบัติในเชิงคุณภาพ (ต่อ)	การดำเนินการต่าง ๆ มีสภาพหรือลักษณะถูกต้อง คงทน ถาวร สามารถใช้การได้ตามวัตถุประสงค์หรือไม่ ซึ่งเป็นไปตามหลักประสิทธิผล (Effectiveness) ผลการ ปฏิบัติราชการที่บรรลุวัตถุประสงค์และเป้าหมายของ แผนการปฏิบัติราชการตามที่ได้รับงบประมาณมา ดำเนินการ รวมถึงสามารถเทียบเคียงกับส่วนราชการ หรือหน่วยงานอื่นได้และเป็นไปหลักการบริหาร กิจการบ้านเมืองที่ดี			
	๒) การกำหนดและการวิเคราะห์วิเคราะห์ผลกระทบ/สิ่ง ที่ กระทบ (Impact) โครงการที่ดำเนินการในเชิง คุณภาพ (Qualitative) ที่เกิดจากได้มีการวิเคราะห์ใน เชิงคุณภาพ การ วัดความพึงพอใจหรือวัดความสุขที่ ประชาชนได้รับด้วยรูปแบบ ของข้อมูลต่าง ๆ เช่น กราฟ สถิติ เป็นต้น	(๕)	๔.๓๓	๘๖.๖๗
๔. ยุทธศาสตร์กลยุทธ์ แผนงานการพัฒนา	๑) การกำหนดและการวิเคราะห์กลยุทธ์ที่สอดคล้องกับ ยุทธศาสตร์ แผนงาน และงานที่จะพัฒนาท้องถิ่นซึ่งผ่าน การวิเคราะห์เพื่อการพัฒนาท้องถิ่นด้วยเทคนิคการ วิเคราะห์ Demand (Demand Analysis)/Global Demand/Trend หลักการบูรณาการ (Integration) หรืออื่น ๆ โดยนำไปจัดทำเป็นรูปโครงการพัฒนาท้องถิ่นที่เป็นรูปธรรม	๕ (๕)	๔.๓๓ ๔.๓๓	๘๖.๖๗ ๘๖.๖๗
	๒) การกำหนดและการวิเคราะห์กลยุทธ์สอดคล้องกับ ยุทธศาสตร์การพัฒนาท้องถิ่น นำไปสู่การจัดทำ โครงการ กิจกรรม คุรุภัณฑ์ วัสดุในการจัดทำบริการ สาธารณะหรือกิจกรรมสาธารณะที่เป็นรูปธรรม			
๕. โครงการพัฒนาตาม แผนพัฒนาท้องถิ่น ๕.๑ ความชัดเจนของ ชื่อโครงการ	ควรประกอบด้วยข้อมูลดังนี้ ๑) “โครงการพัฒนา” หมายความว่าโครงการที่ดำเนินการ จัดทำบริการสาธารณะและกิจกรรมสาธารณะเพื่อให้การ พัฒนาบรรลุตามวิสัยทัศน์ที่กำหนดไว้ ๒) โครงการพัฒนา ท้องถิ่นมีวัตถุประสงค์สนองต่อยุทธศาสตร์การพัฒนาของ องค์กรปกครองส่วนท้องถิ่นและดำเนินการเพื่อให้การพัฒนา บรรลุตามวิสัยทัศน์ขององค์กรปกครองส่วนท้องถิ่นที่กำหนดไว้ ชื่อโครงการมีความชัดเจน มุ่งเน้นไปเรื่องใดเรื่องหนึ่งเป็นการ เฉพาะ อ่านแล้วเข้าใจได้ว่าจะพัฒนาอะไร หรือสิ่งที่จะทำนั้น จะเกิดอะไรขึ้นในอนาคต	(๓๐) (๕)	๒๕.๑๑ ๔.๗๘	๘๓.๗๐ ๙๕.๕๖

ประเด็นการพิจารณา	รายละเอียดหลักเกณฑ์	คะแนนเต็ม	คะแนนที่ได้	ร้อยละของคะแนนเต็ม
<p>๕. โครงการพัฒนาตามแผนพัฒนาท้องถิ่น (ต่อ)</p> <p>๕.๒ กำหนดวัตถุประสงค์สอดคล้องกับโครงการ</p>	<p>การกำหนดวัตถุประสงค์ของโครงการต้องมีความชัดเจน (clear objective) ตอบสนองต่อโครงการพัฒนาท้องถิ่น โครงการต้องกำหนดวัตถุประสงค์สอดคล้องกับความเป็นมาของโครงการ สอดคล้องกับหลักการและเหตุผล วิธีการดำเนินงานต้องสอดคล้องกับวัตถุประสงค์ มีความเป็นไปได้ชัดเจน มีลักษณะเฉพาะเจาะจง จะดำเนินการเพื่อสนับสนุน/ส่งเสริม ฯลฯ</p>	(๕)	๔.๕๖	๙๑.๑๑
<p>๕.๓ เป้าหมาย (ผลผลิตของโครงการ) มีความชัดเจนนำไปสู่การตั้งงบประมาณได้ถูกต้อง</p>	<p>สภาพที่อยากให้เกิดขึ้นในอนาคตเป็นทิศทางที่ต้องไปให้ถึงเป้าหมายต้องชัดเจน สามารถระบุจำนวนเท่าใด กลุ่มเป้าหมายคืออะไร มีผลผลิตอย่างไร กลุ่มเป้าหมายพื้นที่ดำเนินงาน และระยะเวลาดำเนินงานลงรายละเอียดให้ชัดเจนว่าโครงการนี้จะทำที่ไหน เริ่มต้นในช่วงเวลาใดและจบลงเมื่อใด ใครคือกลุ่มเป้าหมายของโครงการ หากกลุ่มเป้าหมายมีหลายกลุ่มก็ให้ระบุว่ากลุ่มเป้าหมายหลัก กลุ่มเป้าหมายรองหรือกลุ่มเป้าหมายเดียวกัน เป้าหมาย (ผลผลิตของโครงการ) จะนำไปสู่การประมาณการราคาในช่องของ “งบประมาณ”</p>	(๕)	๓.๘๙	๗๗.๗๘
<p>๕.๔ มีการประมาณการราคาถูกต้องตามหลักวิธีการงบประมาณ</p>	<p>๑) มีการประมาณราคาในโครงการพัฒนาท้องถิ่นเพื่อจัดทำบริการสาธารณะหรือกิจกรรมสาธารณะเพื่อประโยชน์ของประชาชนในท้องถิ่นตามหลักการพัฒนาย่างยั่งยืนมีการประมาณการราคาถูกต้องตามหลักวิธีการงบประมาณ การประมาณราคาสอดคล้องกับโครงการ การจัดทำบริการสาธารณะหรือกิจกรรมสาธารณะหรือถูกต้องตามหลักวิชาการทางช่างหลักของราคากลางตามพระราชบัญญัติการจัดซื้อจัดจ้างและการบริหารพัสดุภาครัฐ พ.ศ. ๒๕๖๐ มีความโปร่งใสในการกำหนดราคากลางและตรวจสอบได้ในเชิงประจักษ์ การประมาณการราคาที่เกิดจากเป้าหมาย (ผลผลิตของโครงการ) ๒) งบประมาณโครงการพัฒนาจะต้องคำนึงถึงหลักสำคัญ ๕ ประการในการจัดทำโครงการได้แก่ (๑) ความประหยัด (Economy) (๒) ความมีประสิทธิภาพ (Efficiency) (๓) ความมีประสิทธิภาพ (Effectiveness) (๔) ลดความความเหลื่อมล้ำในการพัฒนาท้องถิ่นนำไปสู่ความยุติธรรม (Equity) และ (๕) ความโปร่งใส (Transparency) ชัดเจน ตรวจสอบได้ วัดได้ พิสูจน์ได้ว่าเป็นจริงในเวลานั้น</p>	(๕)	๓.๙๔	๗๘.๘๙

ประเด็นการพิจารณา	รายละเอียดหลักเกณฑ์	คะแนนเต็ม	คะแนนที่ได้	ร้อยละของคะแนนเต็ม
๕. โครงการพัฒนาตามแผนพัฒนาท้องถิ่น (ต่อ) ๕.๕ มีการกำหนดตัวชี้วัด (KPI) และสอดคล้องกับวัตถุประสงค์และผลที่คาดว่าจะได้รับ	มีการกำหนดตัวชี้วัดผลงาน (Key Performance Indicator: KPI) ที่ สามารถวัดได้ (measurable) ใช้บอกประสิทธิผล (effectiveness) ใช้บอกประสิทธิภาพ (efficiency) ได้ เช่น การกำหนดความพึงพอใจ การกำหนดร้อยละ การกำหนดอันเกิดจากผลของวัตถุประสงค์ที่เกิดสิ่งที่ได้รับ (การคาดการณ์คาดว่าจะได้รับ) ตัวชี้วัดที่แสดงให้เห็นว่าจะดำเนินการให้เกิดผลสำเร็จอย่างไรหรือผลที่คาดว่าจะได้รับอย่างไร ไม่ใช่การกำหนด KPI เป็นครั้งหนึ่ง/แห่งหนึ่ง/หนึ่งโครงการ/ความกว้าง/ความยาว ฯลฯ	(๕)	๔.๐๖	๘๑.๑๑
๕.๖ ผลที่คาดว่าจะได้รับสอดคล้องกับโครงการและวัตถุประสงค์ที่กำหนดไว้	ผลที่ได้รับเป็นสิ่งที่เกิดขึ้นได้จริงจากการดำเนินงานตามโครงการพัฒนา ซึ่งสอดคล้องกับวัตถุประสงค์ที่ตั้งไว้ การได้ผลหรือผลที่เกิดขึ้นจะต้องเท่ากับวัตถุประสงค์หรือมากกว่าวัตถุประสงค์ซึ่งการเขียนวัตถุประสงค์ควรคำนึงถึง (๑) ความเป็นไปได้และมีความเฉพาะเจาะจง ในการดำเนินงานตามโครงการ (๒) วัดและประเมินผลระดับของความสำเร็จได้ (๓) ระบุสิ่งที่ต้องการดำเนินงานอย่างชัดเจนและเฉพาะเจาะจงมากที่สุด และสามารถปฏิบัติได้ (๔) เป็นเหตุเป็นผล สอดคล้องกับความเป็นจริง (๕) ส่งผลต่อการบ่งบอกเวลาได้	(๕)	๓.๘๙	๗๗.๗๘
๖. โครงการพัฒนาที่นำไปจัดทำงบประมาณรายจ่ายประจำปี ๖.๑ โครงการพัฒนาท้องถิ่นที่นำไปจัดทำงบประมาณรายจ่ายประจำปีในภาพรวม	โครงการพัฒนาท้องถิ่นนำไปจัดทำงบประมาณรายจ่ายประจำปีในภาพรวม ประกอบด้วยโครงการ กิจกรรม ภารกิจ วัตถุประสงค์ วัสดุ งานต่าง ๆ ที่นำไปดำเนินการจัดทำบริการสาธารณะหรือกิจกรรมสาธารณะ จำนวนไม่น้อยกว่าร้อยละ ๒๐ ของงบประมาณรายจ่ายประจำปีตามข้อบัญญัติ/เทศบัญญัติงบประมาณรายจ่ายประจำปีที่ตั้งไว้	๓๕ (๕)	๓๐.๑๗ ๔.๓๓	๘๖.๑๙ ๘๖.๖๗
๖.๒ โครงการพัฒนาท้องถิ่นที่นำไปจัดทำงบประมาณรายจ่ายแก้ไขปัญหาความยากจน	โครงการพัฒนาท้องถิ่นที่นำไปจัดทำงบประมาณรายจ่ายประจำปี ประกอบด้วยโครงการ กิจกรรม ภารกิจ วัตถุประสงค์ วัสดุ งานต่าง ๆ เพื่อแก้ไขปัญหาความยากจนหรือการส่งเสริมอาชีพประชาชนในท้องถิ่น จำนวนไม่น้อยกว่าร้อยละ ๒ ของงบประมาณรายจ่ายประจำปีตามข้อบัญญัติ/เทศบัญญัติงบประมาณรายจ่ายประจำปีที่ตั้งไว้	(๕)	๔.๑๗	๘๓.๓๓

ประเด็นการพิจารณา	รายละเอียดหลักเกณฑ์	คะแนน เต็ม	คะแนน ที่ได้	ร้อยละของ คะแนนเต็ม
๖. โครงการพัฒนาที่นำไป จัดทำงบประมาณรายจ่าย ประจำปี (ต่อ) ๖.๓ โครงการเพื่อการพัฒนา ท้องถิ่นที่นำไปจัดทำ งบประมาณรายจ่ายด้านการ บริหารจัดการอนุรักษ์ ทรัพยากรธรรมชาติ สิ่งแวดล้อม	โครงการพัฒนาท้องถิ่นที่นำไปจัดทำงบประมาณรายจ่าย ประจำปี ประกอบด้วยโครงการ กิจกรรม ครุภัณฑ์ วัสดุ งาน ต่าง ๆ เพื่อการบริหารจัดการอนุรักษ์ทรัพยากรธรรมชาติ สิ่งแวดล้อมหรือบำรุงรักษาทรัพยากรธรรมชาติและสิ่งแวดล้อม จำนวนไม่น้อยกว่าร้อยละ ๒ ของงบประมาณรายจ่ายประจำปี ตามข้อบัญญัติ/เทศบัญญัติงบประมาณรายจ่ายประจำปีที่ตั้งไว้	(๕)	๔.๑๑	๘๒.๒๒
๖.๔ โครงการเพื่อการ พัฒนาท้องถิ่นที่นำไปจัดทำ งบประมาณรายจ่ายเกี่ยวกับ สุขภาพ	โครงการพัฒนาท้องถิ่นที่นำไปจัดทำงบประมาณรายจ่าย ประจำปี ประกอบด้วยโครงการ กิจกรรม ครุภัณฑ์ วัสดุงานต่าง ๆ ที่ดำเนินการเกี่ยวกับสุขภาพหรือการดำเนินการด้านการ สาธารณสุข จำนวนไม่น้อยกว่าร้อยละ ๒ ของงบประมาณ รายจ่ายประจำปีตามข้อบัญญัติ/เทศบัญญัติงบประมาณ รายจ่ายประจำปีที่ตั้งไว้	(๕)	๔.๓๓	๘๖.๖๗
๖.๕ โครงการเพื่อการ พัฒนาท้องถิ่นที่นำไปจัดทำ งบประมาณรายจ่ายเกี่ยวกับ ด้านการศึกษา ศิลปะ ศาสนา วัฒนธรรม จารีตประเพณี และภูมิ ปัญญาท้องถิ่น	โครงการพัฒนาท้องถิ่นที่นำไปจัดทำงบประมาณรายจ่าย ประจำปี ประกอบด้วยโครงการกิจกรรม ครุภัณฑ์ วัสดุงานต่าง ๆ ที่ดำเนินการด้านการศึกษา ศิลปะ ศาสนา วัฒนธรรม จารีต ประเพณี และภูมิปัญญาท้องถิ่น จำนวนไม่น้อยกว่าร้อยละ ๒ ของงบประมาณรายจ่ายประจำปีตามข้อบัญญัติ/เทศบัญญัติ งบประมาณรายจ่ายประจำปีที่ตั้งไว้	(๕)	๔.๖๗	๙๓.๓๓
๖.๖ โครงการเพื่อการ พัฒนาท้องถิ่นที่นำไปจัดทำ งบประมาณรายจ่ายเกี่ยวกับ ด้านโครงสร้าง พื้นฐาน	โครงการพัฒนาท้องถิ่นที่นำไปจัดทำงบประมาณรายจ่าย ประจำปี ประกอบด้วยโครงการกิจกรรม ครุภัณฑ์ วัสดุงานต่าง ๆ ที่ดำเนินการด้านโครงสร้างพื้นฐาน หรือการคมนาคม เช่น ก่อสร้าง ปรับปรุง ซ่อมแซมถนน ฯลฯ จำนวนไม่น้อยกว่าร้อย ละ ๒ ของงบประมาณรายจ่าย ประจำปีตามข้อบัญญัติ/เทศ บัญญัติงบประมาณรายจ่ายประจำปีที่ตั้งไว้	(๕)	๔.๗๘	๙๕.๕๖
๖.๗ โครงการพัฒนาท้องถิ่น ที่นำไปจัดทำงบประมาณ รายจ่าย เกี่ยวกับด้านการบริหาร จัดการน้ำ	โครงการพัฒนาท้องถิ่นที่นำไปจัดทำงบประมาณรายจ่าย ประจำปี ประกอบด้วยโครงการ กิจกรรม ครุภัณฑ์ วัสดุงานต่าง ๆ ที่ดำเนินการด้านการบริหารจัดการน้ำเช่น ก่อสร้าง ปรับปรุง แหล่งน้ำ ขุด ตัดตั้ง หรือการบริหารจัดการน้ำรวมถึงน้ำประปา ฯลฯ จำนวนไม่น้อยกว่าร้อยละ ๒ ของงบประมาณรายจ่าย ประจำปีตามข้อบัญญัติ/เทศบัญญัติงบประมาณรายจ่าย ประจำปี	(๕)	๓.๗๘	๗๕.๕๖
รวม	๒๐ หลักเกณฑ์/ตัวชี้วัด	๑๐๐	๘๕.๑๗	๘๕.๑๗

สรุปความเห็นและข้อเสนอแนะในภาพรวมของข้อมูลคะแนนการประเมินผลโครงการเพื่อความสอดคล้องแผนพัฒนาท้องถิ่นขององค์กรปกครองส่วนท้องถิ่น

- การวิเคราะห์กรอบการจัดทำยุทธศาสตร์ขององค์กรปกครองส่วนท้องถิ่น ต้องใช้การวิเคราะห์ SWOT Analysis/Demand (Demand Analysis)/Global Demand และ Trend ซึ่งจะมีปัจจัยและสถานการณ์การเปลี่ยนแปลงที่มีผลต่อการพัฒนา อย่างน้อยต้องประกอบด้วยการวิเคราะห์ศักยภาพด้านเศรษฐกิจ ด้านสังคม ด้านทรัพยากรธรรมชาติและสิ่งแวดล้อม

- การวัดจำนวนโครงการ กิจกรรม งานต่าง ๆ ที่ถือว่าเป็นผลผลิต ว่าแผนงาน โครงการเป็นไปตามที่ตั้งเป้าหมายเอาไว้หรือไม่ จำนวนที่ดำเนินการจริงตรงตามที่ได้กำหนดไว้เท่าไร จำนวนที่ไม่สามารถดำเนินการได้มีจำนวนเท่าไร และต้องสามารถอธิบายได้ตามหลักประสิทธิภาพ (Efficiency) ของการพัฒนาท้องถิ่นตามอำนาจหน้าที่ที่ได้กำหนดไว้ ทั้งนี้ต้องมีการวิเคราะห์ผลกระทบ/สิ่งที่กระทบ (Impact) โครงการที่ดำเนินการในเชิงปริมาณ (Quantitative)

- กลุ่มอาชีพต่างๆ ต้องมีการฝึกอย่างต่อเนื่อง และผลผลิตที่ได้จากการฝึกอาชีพขายที่ไหน ก็ต้องมีตลาดรองรับสินค้าต้องมีคุณภาพได้มาตรฐาน ควรจะมีการพัฒนาให้ชัดเจนขึ้น ควรดำเนินการส่งเสริมทั้งระบบเพื่อให้เกิดการพัฒนาที่ยั่งยืน โดยการร่วมกับองค์กร ภาคีเครือข่ายอื่นๆและเพื่อให้เกิดความชัดเจนขึ้น ต้องกำหนดทิศทางในการพัฒนาคนตั้งแต่ในระดับการศึกษา ให้คนมีอาชีพเสริม เพิ่มรายได้ ลดรายจ่าย

- งาน แผนงานต่างๆ ที่เกิดขึ้นต้องความสอดคล้องกับยุทธศาสตร์ขององค์กรปกครองส่วนท้องถิ่น ในมิติต่าง ๆ จนนำไปสู่การจัดทำโครงการพัฒนาท้องถิ่นโดยหลักการบูรณาการ กับองค์กรปกครองส่วนท้องถิ่นที่มีพื้นที่ติดต่อกันเพื่อให้เกิดแผนงานที่สามารถแก้ไขปัญหาความยากจนให้ประชาชนได้มากที่สุด

- โครงการต่างๆ ต้องเป็นโครงการที่เกิดจากปัญหาและความต้องการจากประชาชนที่แท้จริงเป็นโครงการที่สามารถแก้ไขปัญหาความยากจน หรือการเสริมสร้างให้ประเทศชาติมั่นคง มั่งคั่ง ยั่งยืนภายใต้หลักประชารัฐเป็นโครงการที่ดำเนินการภายใต้พื้นฐานความพอเพียงที่ประชาชนดำเนินการเองหรือร่วมดำเนินการเป็นโครงการต่อยอดและขยายได้

๓. การวิเคราะห์เชิงปริมาณ ปีงบประมาณ พ.ศ. ๒๕๖๕

๓.๑ ข้อมูลทั่วไปของผู้ตอบแบบสอบถาม รวมทั้ง ๖ ยุทธศาสตร์ โดยมีผู้ตอบแบบสอบถามทั้งหมด ๗,๒๔๕

ข้อมูลทั่วไปของกลุ่มตัวอย่าง		หมู่ที่/ชุมชน (ถ้ามีหลายตำบลระบุตำบลด้วย)	จำนวนกลุ่ม ตัวอย่าง (คน)	ร้อยละ
๑	เพศ	ทุกอำเภอในพื้นที่จังหวัด สุราษฎร์ธานี (๑๙ อำเภอ)		
	- ชาย		๒,๕๘๑	๓๕.๖๐
	- หญิง		๔,๖๖๔	๖๔.๔๐
๒	อายุ			
	- ต่ำกว่า ๒๐ ปี		๗๕๖	๑๐.๔๐
	- ๒๐-๓๐ ปี		๗๙๙	๑๑.๐๐
	- ๓๑-๔๐ ปี		๑,๔๒๔	๑๙.๗๐
	- ๔๑-๕๐ ปี		๑,๘๗๑	๒๕.๘๐
	- ๕๑-๖๐ ปี		๑,๖๐๕	๒๒.๒๐
	- ๖๐ ปีขึ้นไป		๗๙๐	๑๐.๙๐
๓	ระดับการศึกษา			
	- ประถมศึกษา		๑,๑๕๗	๑๖.๐๐
	- มัธยมศึกษาหรือเทียบเท่า		๒,๓๙๙	๓๓.๑๐
	- อนุปริญญาหรือเทียบเท่า		๗๒๓	๑๐.๐๐
	- ปริญญาตรี		๒,๕๕๒	๓๕.๒๐
	- สูงกว่าปริญญาตรี		๔๑๔	๕.๗๐
๔	การประกอบอาชีพ			
	- ข้าราชการ/รัฐวิสาหกิจ		๑,๒๖๒	๑๗.๔๐
	- พนักงานบริษัทเอกชน		๙๓๑	๑๒.๙๐
	- ธุรกิจส่วนตัว/ค้าขาย		๑,๗๗๗	๒๔.๕๐
	- เกษตรกร/ประมง		๘๔๘	๑๑.๗๐
	- นักเรียน/นักศึกษา		๑,๙๑๗	๒๖.๕๐
	- อื่น ๆ		๕๑๐	๗.๐๐

๓.๒ ความพึงพอใจต่อการดำเนินการ จากตารางข้อมูลทั่วไปของผู้ตอบแบบสอบถาม

๑) ผลการประเมินข้อมูลทั่วไปของผู้ตอบแบบสอบถามในส่วนที่ ๑ พบว่ากลุ่มตัวอย่างเป็นเพศชาย จำนวน ๒,๕๘๑ คน คิดเป็นร้อยละ ๓๕.๖๐ และเป็นเพศหญิง จำนวน ๔,๖๖๔ คน คิดเป็นร้อยละ ๖๔.๔๐

๒) ผลการประเมินข้อมูลทั่วไปของผู้ตอบแบบสอบถามในส่วนที่ ๒ พบว่ากลุ่มตัวอย่างมีอายุต่ำกว่า ๒๐ ปี จำนวน ๗๕๖ คน คิดเป็นร้อยละ ๑๐.๔๐ มีช่วงอายุระหว่าง ๒๐-๓๐ ปี จำนวน ๗๙๙ คน คิดเป็นร้อยละ ๑๑.๐๐ มีช่วงอายุระหว่าง ๓๑-๔๐ ปี จำนวน ๑,๔๒๕ คน คิดเป็นร้อยละ ๑๙.๗๐ มีช่วงอายุระหว่าง ๔๑-๕๐ ปี จำนวน ๑,๘๗๑ คน คิดเป็นร้อยละ ๒๕.๘๐ มีช่วงอายุระหว่าง ๕๑-๖๐ ปี จำนวน ๑,๖๐๕ คน คิดเป็นร้อยละ ๒๒.๒๐ และมีอายุมากกว่า ๖๐ ปี จำนวน ๗๙๐ คน คิดเป็นร้อยละ ๑๐.๙๐

๓) ผลการประเมินข้อมูลทั่วไปของผู้ตอบแบบสอบถามในส่วนที่ ๓ พบว่ากลุ่มตัวอย่างมีการศึกษาระดับประถมศึกษา จำนวน ๑,๑๕๗ คน คิดเป็นร้อยละ ๑๖.๐๐ มีการศึกษาระดับมัธยมศึกษาหรือเทียบเท่า จำนวน ๒,๓๙๙ คน คิดเป็นร้อยละ ๓๓.๑๐ มีการศึกษาระดับ อนุปริญญาหรือเทียบเท่า จำนวน ๗๒๓ คน คิดเป็นร้อยละ ๑๐.๐๐ มีการศึกษาระดับปริญญาตรี จำนวน ๒,๕๕๒ คน คิดเป็นร้อยละ ๓๕.๒๐ และมีระดับการศึกษาสูงกว่าปริญญาตรี จำนวน ๔๑๔๖ คน คิดเป็นร้อยละ ๕.๗๐

๔) ผลการประเมินข้อมูลทั่วไปของผู้ตอบแบบสอบถามในส่วนที่ ๔ พบว่ากลุ่มตัวอย่างประกอบอาชีพข้าราชการหรือรัฐวิสาหกิจ จำนวน ๑,๒๖๒ คน คิดเป็นร้อยละ ๑๗.๔๐ ประกอบอาชีพพนักงานบริษัทเอกชน จำนวน ๙๓๑ คน คิดเป็นร้อยละ ๑๒.๙๐ ประกอบอาชีพธุรกิจส่วนตัวหรือค้าขาย จำนวน ๑,๗๗๗ คน คิดเป็นร้อยละ ๒๔.๕๐ ประกอบอาชีพเกษตรกรหรือประมง จำนวน ๘๔๘ คน คิดเป็นร้อยละ ๑๑.๗๐ เป็นนักเรียนหรือนักศึกษา จำนวน ๑,๙๑๗ คน คิดเป็นร้อยละ ๒๖.๕๐ และประกอบอาชีพอื่น ๆ จำนวน ๕๑๐ คนคิดเป็นร้อยละ ๗.๐๐

๓.๓ แผนการดำเนินงานตามยุทธศาสตร์ทั้ง ๖ ด้าน ขององค์การบริหารส่วนจังหวัดสุราษฎร์ธานี

ลำดับ	ยุทธศาสตร์การพัฒนา	เป้าหมาย (ผลผลิตของโครงการ)			งบประมาณ (บาท)			ผลที่เกิดขึ้นจริง
		ตามแผนพัฒนา	ดำเนินการแล้วเสร็จ	ร้อยละ	ตามแผนพัฒนา	ดำเนินการแล้วเสร็จ	ร้อยละ	
๑	ยุทธศาสตร์ที่ ๑ การพัฒนาด้านโครงสร้างพื้นฐาน	๒๗๒	๓	๑.๑๐	๒,๓๒๖,๕๘๐,๙๗๑.๐๐	๑๑,๔๙๒,๑๓๔.๐๐	๐.๔๙	เกิดการพัฒนาด้านโครงสร้างพื้นฐาน
๒	ยุทธศาสตร์ที่ ๒ การพัฒนาด้านคุณภาพชีวิต	๑๑๘	๒๑	๑๗.๘๐	๔๐๙,๓๗๑,๑๕๐.๐๐	๒๓,๒๒๑,๗๖๖.๐๐	๕.๖๗	เกิดการพัฒนาด้านคุณภาพชีวิต
๓	ยุทธศาสตร์ที่ ๓ การพัฒนาด้านการศึกษา	๑๓๓	๕๙	๔๔.๓๖	๒๘๓,๒๖๓,๔๓๖.๐๐	๖๘,๖๓๒,๖๔๔.๐๐	๒๔.๒๒	เกิดการพัฒนาด้านการศึกษา
๔	ยุทธศาสตร์ที่ ๔ การพัฒนาด้านศาสนา ศิลปวัฒนธรรม จารีตประเพณี และภูมิปัญญาท้องถิ่น	๒๘	๔	๑๔.๒๙	๒๓,๔๑๖,๘๐๐.๐๐	๒,๑๖๕,๑๕๔.๐๐	๙.๒๕	เกิดการพัฒนาด้านศาสนา ศิลปวัฒนธรรม จารีตประเพณี และภูมิปัญญาท้องถิ่น
๕	ยุทธศาสตร์ที่ ๕ การพัฒนาด้านการท่องเที่ยวทรัพยากรธรรมชาติและสิ่งแวดล้อม	๘๗	๙	๑๐.๓๔	๘๘๗,๘๐๒,๗๖๘.๐๐	๙,๕๘๒,๑๐๐.๐๐	๑.๐๘	เกิดการพัฒนาด้านการท่องเที่ยว ทรัพยากรธรรมชาติและสิ่งแวดล้อม
๖	ยุทธศาสตร์ที่ ๖ การพัฒนาด้านการบริหารจัดการท้องถิ่นที่ดีตามหลักธรรมาภิบาล	๓๙	๖	๑๕.๓๘	๔๖,๘๑๙,๐๕๐.๐๐	๔,๖๕๖,๖๑๙.๓๗	๙.๙๕	เกิดการพัฒนาด้านการบริหารจัดการท้องถิ่นที่ดีตามหลักธรรมาภิบาล
รวม		๖๗๗	๑๐๒	๑๕.๐๖	๓,๙๗๗,๒๕๔,๑๗๕.๐๐	๑๑๙,๗๕๐,๔๑๗.๓๗	๓.๐๑	

ข้อมูล ณ วันที่ ๓๐ กันยายน ๒๕๖๕

จากตารางแผนการดำเนินงานตามยุทธศาสตร์ทั้ง ๖ ด้าน ขององค์การบริหารส่วนจังหวัดสุราษฎร์ธานี
สามารถสรุปได้ดังนี้

ยุทธศาสตร์ที่ ๑ การพัฒนาด้านโครงสร้างพื้นฐาน มีเป้าหมาย(ผลผลิตของโครงการ)ตามแผนพัฒนา
จำนวน ๒๗๒ โครงการ งบประมาณตามแผนพัฒนา จำนวน ๒,๓๒๖,๕๘๐,๙๗๑.๐๐ บาท ดำเนิน การจริงจำนวน
๓ โครงการ คิดเป็นร้อยละ ๑.๑๐ งบประมาณดำเนินการจริง จำนวน ๑๑,๔๙๒,๑๓๔.๐๐ บาท คิดเป็นร้อยละ
๐.๔๙

ยุทธศาสตร์ที่ ๒ การพัฒนาด้านคุณภาพชีวิต มีเป้าหมาย (ผลผลิตของโครงการ) ตามแผนพัฒนา
จำนวน ๑๑๘ โครงการ งบประมาณตามแผนพัฒนา จำนวน ๔๐๙,๓๗๑,๑๕๐.๐๐ บาท ดำเนินการจริง จำนวน ๒๑
โครงการ คิดเป็นร้อยละ ๑๗.๘๐ งบประมาณดำเนินการจริง จำนวน ๒๓,๒๒๑,๗๖๖.๐๐ บาท คิดเป็นร้อยละ
๕.๖๗

ยุทธศาสตร์ที่ ๓ การพัฒนาด้านการศึกษา มีเป้าหมาย (ผลผลิตของโครงการ) ตามแผนพัฒนา
จำนวน ๑๓๓ โครงการ งบประมาณตามแผนพัฒนา จำนวน ๒๘๓,๒๖๓,๔๓๖.๐๐ บาท ดำเนินการจริง จำนวน
๕๙ โครงการ คิดเป็นร้อยละ ๔๔.๓๖ งบประมาณดำเนินการจริง จำนวน ๖๘,๖๓๒,๖๔๔.๐๐ บาท คิดเป็นร้อยละ
๒๔.๒๒

ยุทธศาสตร์ที่ ๔ การพัฒนาด้านศาสนา ศิลปวัฒนธรรม จารีตประเพณี และภูมิปัญญาท้องถิ่น
มีเป้าหมาย (ผลผลิตของโครงการ) ตามแผนพัฒนา จำนวน ๒๘ โครงการ งบประมาณตามแผนพัฒนา จำนวน
๒๓,๔๑๖,๘๐๐.๐๐ บาท ดำเนินการจริง จำนวน ๔ โครงการ คิดเป็นร้อยละ ๑๔.๒๙ งบประมาณดำเนินการจริง
จำนวน ๒,๑๖๕,๑๕๔.๐๐บาท คิดเป็นร้อยละ ๙.๒๕

ยุทธศาสตร์ที่ ๕ การพัฒนาด้านการท่องเที่ยว ทรัพยากรธรรมชาติและสิ่งแวดล้อม มีเป้าหมาย
(ผลผลิตของโครงการ)ตามแผนพัฒนา จำนวน ๘๗ โครงการ งบประมาณตามแผนพัฒนา จำนวน ๘๗,๘๐๒,๗๖๘.๐๐
บาท ดำเนินการจริง จำนวน ๙ โครงการ คิดเป็นร้อยละ ๑๐.๓๔ งบประมาณดำเนินการจริง จำนวน
๙,๕๘๒,๑๐๐.๐๐ บาท คิดเป็นร้อยละ ๑.๐๘

ยุทธศาสตร์ที่ ๖ การพัฒนาด้านการบริหารจัดการท้องถิ่นที่ดีตามหลักธรรมาภิบาล มีเป้าหมาย
(ผลผลิตของโครงการ)ตามแผนพัฒนา จำนวน ๓๙ โครงการ งบประมาณตามแผนพัฒนา จำนวน ๔๖,๘๑๙,๐๕๐.๐๐
บาท ดำเนินการจริง จำนวน ๖ โครงการ คิดเป็นร้อยละ ๑๕.๓๘ งบประมาณดำเนินการจริง จำนวน
๔,๖๕๖,๖๑๙.๓๗ บาท คิดเป็นร้อยละ ๙.๙๕

สรุปรวม ทั้ง ๖ ยุทธศาสตร์การพัฒนา มีเป้าหมาย (ผลผลิตของโครงการ) ตามแผนพัฒนา จำนวน
๖๗๗ โครงการ งบประมาณตามแผนพัฒนา จำนวน ๓,๙๗๗,๒๕๔,๑๗๕.๐๐ บาท ดำเนินการจริง จำนวน ๑๐๒
โครงการ คิดเป็นร้อยละ ๑๕.๐๖ งบประมาณดำเนินการจริง จำนวน ๑๑๙,๗๕๐,๔๑๗.๓๗ บาท คิดเป็นร้อยละ
๓.๐๑

๔.การวิเคราะห์เชิงคุณภาพ

๔.๑ ข้อมูลทั่วไปของผู้ตอบแบบสอบถาม รวมทั้ง ๖ ยุทธศาสตร์

ข้อมูลทั่วไปของกลุ่มตัวอย่าง		หมู่ที่/ชุมชน (ถ้ามีหลายตำบลระบุตำบลด้วย)	จำนวนกลุ่ม ตัวอย่าง (คน)	ร้อยละ
๑	เพศ	ทุกอำเภอในพื้นที่จังหวัด สุราษฎร์ธานี (๑๙ อำเภอ)		
	- ชาย		๒,๕๘๑	๓๕.๖๐
	- หญิง		๔,๖๖๔	๖๔.๔๐
๒	อายุ			
	- ต่ำกว่า ๒๐ ปี		๗๕๖	๑๐.๔๐
	- ๒๐-๓๐ ปี		๗๙๙	๑๑.๐๐
	- ๓๑-๔๐ ปี		๑,๔๒๔	๑๙.๗๐
	- ๔๑-๕๐ ปี		๑,๘๗๑	๒๕.๘๐
	- ๕๑-๖๐ ปี		๑,๖๐๕	๒๒.๒๐
	- ๖๐ ปีขึ้นไป		๗๙๐	๑๐.๙๐
๓	ระดับการศึกษา			
	- ประถมศึกษา		๑,๑๕๗	๑๖.๐๐
	- มัธยมศึกษาหรือเทียบเท่า		๒,๓๙๙	๓๓.๑๐
	- อนุปริญญาหรือเทียบเท่า		๗๒๓	๑๐.๐๐
	- ปริญญาตรี		๒,๕๕๒	๓๕.๒๐
	- สูงกว่าปริญญาตรี		๔๑๔	๕.๗๐
๔	การประกอบอาชีพ			
	- ข้าราชการ/รัฐวิสาหกิจ		๑,๒๖๒	๑๗.๔๐
	- พนักงานบริษัทเอกชน		๙๓๑	๑๒.๙๐
	- ธุรกิจส่วนตัว/ค้าขาย		๑,๗๗๗	๒๔.๕๐
	- เกษตรกร/ประมง		๘๔๘	๑๑.๗๐
	- นักเรียน/นักศึกษา		๑,๙๑๗	๒๖.๕๐
	- อื่น ๆ		๕๑๐	๗.๐๐

๔.๒ ความพึงพอใจต่อการดำเนินงาน จากตารางข้อมูลทั่วไปของผู้ตอบแบบสอบถาม

๑) ผลการประเมินข้อมูลทั่วไปของผู้ตอบแบบสอบถามในส่วนของ ๑ พบว่ากลุ่มตัวอย่าง เป็นเพศชาย จำนวน ๒,๕๘๑ คน คิดเป็นร้อยละ ๓๕.๖๐ และเป็นเพศหญิง จำนวน ๔,๖๖๔ คน คิดเป็นร้อยละ ๖๔.๔๐

๒) ผลการประเมินข้อมูลทั่วไปของผู้ตอบแบบสอบถามในส่วนของ ๒ พบว่ากลุ่มตัวอย่าง มีอายุต่ำกว่า ๒๐ ปี จำนวน ๗๕๖ คน คิดเป็นร้อยละ ๑๐.๔๐ มีช่วงอายุระหว่าง ๒๐-๓๐ ปี จำนวน ๗๙๙ คน คิดเป็นร้อยละ ๑๑.๐๐ มีช่วงอายุระหว่าง ๓๑-๔๐ ปี จำนวน ๑,๔๒๕ คน คิดเป็นร้อยละ ๑๙.๗๐ มีช่วงอายุระหว่าง ๔๑-๕๐ ปี จำนวน ๑,๘๗๑ คน คิดเป็นร้อยละ ๒๕.๘๐ มีช่วงอายุระหว่าง ๕๑-๖๐ ปี จำนวน ๑,๖๐๕ คน คิดเป็นร้อยละ ๒๒.๒๐ และมีอายุมากกว่า ๖๐ ปี จำนวน ๗๙๐ คน คิดเป็นร้อยละ ๑๐.๙๐

๓) ผลการประเมินข้อมูลทั่วไปของผู้ตอบแบบสอบถามในส่วนของ ๓ พบว่ากลุ่มตัวอย่าง มีการศึกษาระดับประถมศึกษา จำนวน ๑,๑๕๗ คน คิดเป็นร้อยละ ๑๖.๐๐ มีการศึกษาระดับมัธยมศึกษา หรือเทียบเท่า จำนวน ๒,๓๙๙ คน คิดเป็นร้อยละ ๓๓.๑๐ มีการศึกษาระดับอนุปริญญาหรือเทียบเท่า จำนวน ๗๒๓ คน คิดเป็นร้อยละ ๑๐.๐๐ มีการศึกษาระดับปริญญาตรี จำนวน ๒,๕๕๒ คน คิดเป็นร้อยละ ๓๕.๒๐ และมีระดับการศึกษาสูงกว่าปริญญาตรี จำนวน ๔๑๔๖ คน คิดเป็นร้อยละ ๕.๗๐

๔) ผลการประเมินข้อมูลทั่วไปของผู้ตอบแบบสอบถามในส่วนของ ๔ พบว่ากลุ่มตัวอย่างประกอบอาชีพข้าราชการหรือรัฐวิสาหกิจ จำนวน ๑,๒๖๒ คน คิดเป็นร้อยละ ๑๗.๔๐ ประกอบอาชีพพนักงานบริษัทเอกชน จำนวน ๙๓๑ คน คิดเป็นร้อยละ ๑๒.๙๐ ประกอบอาชีพธุรกิจส่วนตัวหรือค้าขาย จำนวน ๑,๗๗๗ คน คิดเป็นร้อยละ ๒๔.๕๐ ประกอบอาชีพเกษตรกรหรือประมง จำนวน ๘๔๘ คน คิดเป็นร้อยละ ๑๑.๗๐ เป็นนักเรียนหรือนักศึกษา จำนวน ๑,๙๑๗ คน คิดเป็นร้อยละ ๒๖.๕๐ และประกอบอาชีพอื่น ๆ จำนวน ๕๑๐ คนคิดเป็นร้อยละ ๗.๐๐

๔.๓ แผนการดำเนินงานตามยุทธศาสตร์ทั้ง ๖ ด้าน ขององค์การบริหารส่วนจังหวัดสุราษฎร์ธานี

ลำดับ	ยุทธศาสตร์การพัฒนา	เป้าหมาย (ผลผลิตของโครงการ)			งบประมาณ (บาท)			ผลที่เกิดขึ้นจริง
		ตามแผนพัฒนา	ดำเนินการแล้วเสร็จ	ร้อยละ	ตามแผนพัฒนา	ดำเนินการแล้วเสร็จ	ร้อยละ	
๑	ยุทธศาสตร์ที่ ๑ การพัฒนาด้านโครงสร้างพื้นฐาน	๒๗๒	๓	๑.๑๐	๒,๓๒๖,๕๘๐,๙๗๑.๐๐	๑๑,๔๙๒,๑๓๔.๐๐	๐.๔๙	เกิดการพัฒนาด้านโครงสร้างพื้นฐาน
๒	ยุทธศาสตร์ที่ ๒ การพัฒนาด้านคุณภาพชีวิต	๑๑๘	๒๑	๑๗.๘๐	๔๐๙,๓๗๑,๑๕๐.๐๐	๒๓,๒๒๑,๗๖๖.๐๐	๕.๖๗	เกิดการพัฒนาด้านคุณภาพชีวิต
๓	ยุทธศาสตร์ที่ ๓ การพัฒนาด้านการศึกษา	๑๓๓	๕๙	๔๔.๓๖	๒๘๓,๒๖๓,๔๓๖.๐๐	๖๘,๖๓๒,๖๔๔.๐๐	๒๔.๒๒	เกิดการพัฒนาด้านการศึกษา
๔	ยุทธศาสตร์ที่ ๔ การพัฒนาด้านศาสนา ศิลปวัฒนธรรม จารีตประเพณี และภูมิปัญญาท้องถิ่น	๒๘	๔	๑๔.๒๙	๒๓,๔๑๖,๘๐๐.๐๐	๒,๑๖๕,๑๕๔.๐๐	๙.๒๕	เกิดการพัฒนาด้านศาสนา ศิลปวัฒนธรรม จารีตประเพณี และภูมิปัญญาท้องถิ่น
๕	ยุทธศาสตร์ที่ ๕ การพัฒนาด้านการท่องเที่ยวทรัพยากรธรรมชาติและสิ่งแวดล้อม	๘๗	๙	๑๐.๓๔	๘๘๗,๘๐๒,๗๖๘.๐๐	๙,๕๘๒,๑๐๐.๐๐	๑.๐๘	เกิดการพัฒนาด้านการท่องเที่ยว ทรัพยากรธรรมชาติและสิ่งแวดล้อม
๖	ยุทธศาสตร์ที่ ๖ การพัฒนาด้านการบริหารจัดการท้องถิ่นที่ดีตามหลักธรรมาภิบาล	๓๙	๖	๑๕.๓๘	๔๖,๘๑๙,๐๕๐.๐๐	๔,๖๕๖,๖๑๙.๓๗	๙.๙๕	เกิดการพัฒนาด้านการบริหารจัดการท้องถิ่นที่ดีตามหลักธรรมาภิบาล
รวม		๖๗๗	๑๐๒	๑๕.๐๖	๓,๙๗๗,๒๕๔,๑๗๕.๐๐	๑๑๙,๗๕๐,๔๑๗.๓๗	๓.๐๑	

ข้อมูล ณ วันที่ ๓๐ กันยายน ๒๕๖๕

จากตารางที่ ๔.๓ ผลสัมฤทธิ์ในการให้บริการขององค์การบริหารส่วนจังหวัดสุราษฎร์ธานี ผลการประเมินพบว่าในภาพรวมของทุกยุทธศาสตร์ ผลสัมฤทธิ์ในการให้บริการขององค์การบริหารส่วนจังหวัดสุราษฎร์ธานี เกิดการพัฒนาตามยุทธศาสตร์ที่ตั้งไว้ทุกด้านและบรรลุตามวัตถุประสงค์ที่วางไว้ โดยผลการวิเคราะห์การติดตามและประเมินผล จำแนกตามยุทธศาสตร์ได้ดังนี้

- ยุทธศาสตร์ที่ ๑ ด้านโครงสร้างพื้นฐาน ผลการประเมินพบว่า การให้บริการขององค์การบริหารส่วนจังหวัดสุราษฎร์ธานีเกิดการพัฒนาด้านโครงสร้างพื้นฐาน คือ โครงสร้างพื้นฐานได้รับการพัฒนาให้ได้มาตรฐานและผังเมืองรวมมีระบบรองรับการพัฒนา ซึ่งบรรลุวัตถุประสงค์ที่กำหนดไว้

- ยุทธศาสตร์ที่ ๒ ด้านคุณภาพชีวิต ผลการประเมินพบว่า การให้บริการขององค์การบริหารส่วนจังหวัดสุราษฎร์ธานีเกิดการพัฒนาด้านคุณภาพชีวิต คือ ประชาชนได้รับการส่งเสริมอาชีพ การลงทุน พาณิชยกรรม ประชาชนได้รับความรู้ด้านเศรษฐกิจพอเพียงและสามารถน้อมนำมาเป็นแนวทางในการพัฒนาชีวิต สังคมมีความเข้มแข็ง ประชาชนมีความปลอดภัยในชีวิตและทรัพย์สิน ประชาชนได้รับการส่งเสริมด้านกีฬาและนันทนาการและได้รับการด้านสาธารณสุขอย่างเป็นธรรม

- ยุทธศาสตร์ที่ ๓ ด้านการศึกษา ผลการประเมินพบว่า การให้บริการขององค์การบริหารส่วนจังหวัดสุราษฎร์ธานีเกิดการพัฒนาด้านการศึกษา คือ เกิดการพัฒนาด้านการศึกษา ระบบการศึกษามีคุณภาพตามมาตรฐานของสากลและสังคมเป็นสังคมแห่งการเรียนรู้ตลอดชีวิต ผู้เรียนได้รับการพัฒนาตามศักยภาพ

- ยุทธศาสตร์ที่ ๔ ด้านศาสนา ศิลปวัฒนธรรม จารีตประเพณีและภูมิปัญญาท้องถิ่น ผลการประเมินพบว่า การให้บริการขององค์การบริหารส่วนจังหวัดสุราษฎร์ธานีเกิดการพัฒนาด้านการศึกษา คือ เกิดการพัฒนาด้านศาสนา ศิลปวัฒนธรรม จารีตประเพณีและภูมิปัญญาท้องถิ่น ประชาชนเกิดการมีส่วนร่วมในการทำนุบำรุงศาสนา ส่งเสริม อนุรักษ์ศิลปวัฒนธรรม จารีตประเพณี

- ยุทธศาสตร์ที่ ๕ ด้านการท่องเที่ยว ทรัพยากรธรรมชาติและสิ่งแวดล้อม ผลการประเมินพบว่า การให้บริการขององค์การบริหารส่วนจังหวัดสุราษฎร์ธานีเกิดการพัฒนาด้านการท่องเที่ยว ทรัพยากรธรรมชาติและสิ่งแวดล้อม คือ เกิดการพัฒนาด้านการท่องเที่ยว ทรัพยากรธรรมชาติและสิ่งแวดล้อม โดยแหล่งท่องเที่ยวและการท่องเที่ยวของจังหวัดสุราษฎร์ธานีได้รับการพัฒนาและยกระดับมาตรฐาน รวมถึงทรัพยากรธรรมชาติได้รับการอนุรักษ์และฟื้นฟูอย่างยั่งยืนภายใต้การมีส่วนร่วมของภาครัฐ

- ยุทธศาสตร์ที่ ๖ ด้านการบริหารจัดการท้องถิ่นตามหลักธรรมาภิบาล ผลการประเมินพบว่า การให้บริการขององค์การบริหารส่วนจังหวัดสุราษฎร์ธานีเกิดการพัฒนาด้านการบริหารจัดการท้องถิ่นตามหลักธรรมาภิบาล คือ องค์การบริหารส่วนจังหวัดสุราษฎร์ธานีมีการดำเนินงานตามหลักธรรมาภิบาล บริหารจัดการองค์กรได้มาตรฐานตามหลักธรรมาภิบาล การปกครองระบอบประชาธิปไตยได้รับการส่งเสริมและการสนับสนุนสถาบันหลักของชาติและผู้นำคุณประโยชน์แก่บ้านเมืองได้รับการเทิดทูนและการส่งเสริมจากองค์การบริหารส่วนจังหวัดสุราษฎร์ธานี

๕. สรุปผลการวิเคราะห์การติดตามและประเมินผล

ตามที่องค์การบริหารส่วนจังหวัดสุราษฎร์ธานี ได้ประกาศใช้แผนพัฒนาท้องถิ่น (พ.ศ. ๒๕๖๑-๒๕๖๕) และที่เพิ่มเติมเปลี่ยนแปลง ตามกระบวนการที่บัญญัติไว้ในระเบียบกระทรวงมหาดไทยว่าด้วยการจัดทำแผนพัฒนาองค์การปกครองส่วนท้องถิ่น พ.ศ. ๒๕๔๘ และที่แก้ไขเพิ่มเติม (ฉบับที่ ๓) พ.ศ. ๒๕๖๑ โดยผ่านการมีส่วนร่วมของประชาชน เช่น การจัดเวทีประชาคมท้องถิ่น เพื่อรับฟังปัญหาและความต้องการที่แท้จริงของประชาชนในพื้นที่ ก่อนนำมาจัดทำโครงการเพื่อพัฒนาพื้นที่ ที่บรรจุไว้ในแผนพัฒนาท้องถิ่น (พ.ศ. ๒๕๖๑-๒๕๖๕) เมื่อวันที่ ๑๔ มิถุนายน ๒๕๖๒ จำนวนโครงการที่บรรจุตามแผนพัฒนาท้องถิ่น (พ.ศ. ๒๕๖๑-๒๕๖๕) และที่เพิ่มเติมหรือเปลี่ยนแปลงในปีงบประมาณ พ.ศ. ๒๕๖๕ มีการดำเนินการจริงตามวิธีการงบประมาณรายจ่ายประจำปีงบประมาณ พ.ศ. ๒๕๖๔ และการใช้จ่าย เงินต่างๆ สรุปผลดังนี้

ยุทธศาสตร์/แผนงาน	จำนวนโครงการ (โครงการ)			งบประมาณ (บาท)		
	แผนพัฒนาท้องถิ่น (เฉพาะปี ๒๕๖๕)	ดำเนินการแล้วเสร็จ	ร้อยละ	แผนพัฒนาท้องถิ่น (เฉพาะปี ๒๕๖๕)	ดำเนินการแล้วเสร็จ	ร้อยละ
๑. ยุทธศาสตร์การพัฒนาโครงสร้างพื้นฐาน	๒๗๒	๓	๑.๑๐	๒,๓๒๖,๕๘๐,๙๗๑.๐๐	๑๑,๔๙๒,๑๓๔.๐๐	๐.๔๙
๒. ยุทธศาสตร์ ด้านคุณภาพชีวิต	๑๑๘	๒๑	๑๗.๘๐	๔๐๙,๓๗๑,๑๕๐.๐๐	๒๓,๒๒๑,๗๖๖.๐๐	๕.๖๗
๓. ยุทธศาสตร์ด้านการศึกษา	๑๓๓	๕๙	๔๔.๓๖	๒๘๓,๒๖๓,๔๓๖.๐๐	๖๘,๖๓๒,๖๔๔.๐๐	๒๔.๒๒
๔. ยุทธศาสตร์การพัฒนา ด้านศาสนา ศิลปวัฒนธรรม จารีตประเพณี และภูมิปัญญาท้องถิ่น	๒๘	๔	๑๔.๒๙	๒๓,๔๑๖,๘๐๐.๐๐	๒,๑๖๕,๑๕๔.๐๐	๙.๒๕
๕. ยุทธศาสตร์การพัฒนา ด้านท่องเที่ยว ทรัพยากรธรรมชาติและสิ่งแวดล้อม	๘๗	๙	๑๐.๓๔	๘๘๗,๘๐๒,๗๖๘.๐๐	๙,๕๘๒,๑๐๐.๐๐	๑.๐๘
๖. ยุทธศาสตร์การพัฒนา ด้านการบริหารจัดการท้องถิ่นที่ดีตามหลักธรรมาภิบาล	๓๙	๖	๑๕.๓๘	๔๖,๘๑๙,๐๕๐.๐๐	๔,๖๕๖,๖๑๙.๓๗	๙.๙๕
รวม	๖๗๗	๑๐๒	๑๕.๐๖	๓,๙๗๗,๒๕๔,๑๗๕.๐๐	๑๑๙,๗๕๐,๔๑๗.๓๗	๓.๐๑

๕.๑ เชิงปริมาณ (Quantity)

๑) การติดตามประเมินผลและสถานะทางการเบิกจ่ายงบประมาณของโครงการ/กิจกรรม ตั้งแต่วันที่ ๑ ตุลาคม ๒๕๖๔ ถึงวันที่ ๓๐ กันยายน ๒๕๖๕ พบว่า โครงการที่ตั้งจ่ายในข้อบัญญัติงบประมาณ รายจ่ายประจำปี พ.ศ. ๒๕๖๕ จำนวน ๑๙๒ โครงการ มีการดำเนินโครงการแล้วเสร็จและมีการดำเนินการเบิกจ่าย งบประมาณ จำนวน ๑๐๒ โครงการ คิดเป็นร้อยละ ๕๓.๑๒ มีโครงการที่อยู่ระหว่างการดำเนินการ จำนวน ๒๕ โครงการ คิดเป็นร้อยละ ๑๓.๐๒ ไม่ดำเนินโครงการ จำนวน ๔๒ โครงการ คิดเป็นร้อยละ ๒๑.๘๘ มีการยกเลิก โครงการ จำนวน ๒๔ โครงการ คิดเป็นร้อยละ ๑๒.๕๐ และมีเงินคงเหลือ

๒) การประเมินความพึงพอใจในส่วนของยุทธศาสตร์การพัฒนาขององค์การบริหารส่วน จังหวัดสุราษฎร์ธานี ทั้ง ๖ ยุทธศาสตร์ ได้กำหนดลำดับความพึงพอใจซึ่งเรียงลำดับจากมากที่สุดไปหาน้อยที่สุด โดยเกณฑ์การแปรผลของตัวแปรอิสระ (\bar{x}) ได้กำหนดการวัดไว้ ๕ ระดับ คือ

-ระดับมากที่สุด	กำหนดคะแนนไว้ระหว่าง	๔.๒๑ - ๕.๐๐
-ระดับมาก	กำหนดคะแนนไว้ระหว่าง	๓.๔๑ - ๔.๒๐
-ระดับปานกลาง	กำหนดคะแนนไว้ระหว่าง	๒.๖๑ - ๓.๔๐
-ระดับน้อย	กำหนดคะแนนไว้ระหว่าง	๑.๘๑ - ๒.๖๐
-ระดับน้อยที่สุด	กำหนดคะแนนไว้ระหว่าง	๑.๐๐ - ๑.๘๐

ยุทธศาสตร์/แผนงาน	ค่าเฉลี่ย (\bar{x})	ส่วนเบี่ยงเบนมาตรฐาน (S.D)	ระดับความคิดเห็น
๑. ยุทธศาสตร์การพัฒนาโครงสร้างพื้นฐาน	๔.๑๗	๐.๖๑๐	มาก
๒. ยุทธศาสตร์ ด้านคุณภาพชีวิต	๔.๑๗	๐.๖๑๔	มาก
๓. ยุทธศาสตร์ด้านการศึกษา	๔.๓๑	๐.๖๑๔	มากที่สุด
๔. ยุทธศาสตร์การพัฒนา ด้านศาสนา ศิลปวัฒนธรรม จารีตประเพณี และภูมิปัญญาท้องถิ่น	๔.๓๗	๐.๕๙๗	มากที่สุด
๕. ยุทธศาสตร์การพัฒนาด้านท่องเที่ยว ทรัพยากรธรรมชาติและสิ่งแวดล้อม	๔.๓๒	๐.๕๙๖	มากที่สุด
๖. ยุทธศาสตร์การพัฒนา ด้านการบริหารจัดการท้องถิ่นที่ดีตามหลักธรรมาภิบาล	๔.๒๒	๐.๔๘๐	มากที่สุด
รวม ๖ ยุทธศาสตร์	๔.๒๖	๐.๒๕๕	มากที่สุด

- ยุทธศาสตร์ที่ ๑ ด้านโครงสร้างพื้นฐานความพึงพอใจในภาพรวมอยู่ในระดับมาก (ค่าเฉลี่ย = ๔.๑๗)
- ยุทธศาสตร์ที่ ๒ ด้านคุณภาพชีวิต ความพึงพอใจในภาพรวมอยู่ในระดับ มาก (ค่าเฉลี่ย = ๔.๑๗)
- ยุทธศาสตร์ที่ ๓ ด้านการศึกษา ความพึงพอใจในภาพรวมอยู่ในระดับ มากที่สุด (ค่าเฉลี่ย = ๔.๓๑)
- ยุทธศาสตร์ที่ ๔ ด้านศาสนา ศิลปวัฒนธรรม จารีตประเพณี และภูมิปัญญาท้องถิ่น ความพึงพอใจในภาพรวมอยู่ในระดับ มากที่สุด (ค่าเฉลี่ย = ๔.๓๗)
- ยุทธศาสตร์ที่ ๕ ด้านการท่องเที่ยว ทรัพยากรธรรมชาติและสิ่งแวดล้อมความพึงพอใจในภาพรวมอยู่ในระดับ มากที่สุด (ค่าเฉลี่ย = ๔.๓๒)
- ยุทธศาสตร์ที่ ๖ ด้านการบริหารจัดการท้องถิ่นตามหลักธรรมาภิบาล ความพึงพอใจในภาพรวมอยู่ในระดับ มากที่สุด (ค่าเฉลี่ย = ๔.๒๒)
- รวมทั้ง ๖ ยุทธศาสตร์ ความพึงพอใจในภาพรวมอยู่ในระดับ มากที่สุด (ค่าเฉลี่ย = ๔.๒๖)

๕.๒ คุณภาพ (Quality)

๑) การดำเนินการตามแผนพัฒนาท้องถิ่นทำให้ประชาชนในจังหวัดสุราษฎร์ธานีและประชาชนที่สัญจรผ่านเส้นทางในพื้นที่จังหวัดสุราษฎร์ธานีมีถนนที่ได้มาตรฐานมั่นคงและปลอดภัย มีความสะดวกสบายและปลอดภัยในชีวิตและทรัพย์สินมากยิ่งขึ้น มีสาธารณูปโภคสาธารณูปการที่จำเป็นต่อการดำรงชีวิตประชาชนได้รับประโยชน์โดยตรงและโดยอ้อม มีความปลอดภัยในการสัญจร ชีวิตและทรัพย์สินไม่ได้รับการคุกคามคุ้มครองดูแล ได้รับการส่งเสริมสนับสนุนด้านอาชีพ สุขภาพอนามัยแหล่งน้ำเพื่อการเกษตรและการอุปโภคบริโภค แก้ไขปัญหาความเดือดร้อนของประชาชนได้ มีการส่งเสริมคันการศึกษาโดยใช้เทคโนโลยีสารสนเทศเปิดพื้นที่ขยายโอกาสและช่องทางการสืบค้นศึกษาหาความรู้แก่ประชาชนเพิ่มขึ้น สามารถเปิดโลกทัศน์ การเข้าถึงข้อมูลข่าวสารของทางราชการความเปลี่ยนแปลงของการพัฒนาท้องถิ่น

๒) ประชาชนได้รับประโยชน์จากการพัฒนาท้องถิ่นและมีความพึงพอใจในการพัฒนาขององค์การบริหารส่วนจังหวัดสุราษฎร์ธานี ผลเป็นดังการประเมินผลสัมฤทธิ์ในการให้บริการขององค์การบริหารส่วนจังหวัดสุราษฎร์ธานี โดยการสำรวจความพึงพอใจของประชาชนเก็บรวบรวมข้อมูล โดยใช้แบบสอบถามและวิเคราะห์ข้อมูลโดยใช้โปรแกรมคอมพิวเตอร์ SPSS/PC ดำเนินการวิเคราะห์ข้อมูลและใช้การวิเคราะห์ข้อมูลเชิงตรรกะจากค่าสถิติที่ได้ ซึ่งผลการประเมินพบว่าในภาพรวมของทุกยุทธศาสตร์ประชาชนมีความพึงพอใจอยู่ในระดับมากที่สุด (ค่าเฉลี่ย = ๔.๒๖) คิดเป็นร้อยละ ๗๑.๐๐

๕.๓ ค่าใช้จ่าย (Cost)

๑) ค่าใช้จ่ายแต่ละโครงการก่อนนี้ผูกพันสอดคล้องกับที่ตั้งงบประมาณหรือประมาณการราคาราคากลางและการเบิกจ่ายงบประมาณ มียอดเงินคงเหลือที่สามารถต่อรองราคาให้ลดลง เพื่อประโยชน์ทางราชการ สามารถประหยัดงบประมาณและสามารถนำไปตั้งจ่ายรายการอื่น ๆ ที่จำเป็นได้เบิกจ่ายงบประมาณเป็นไปตามกฎหมาย ระเบียบหนังสือสั่งการที่เกี่ยวข้อง บรรลุวัตถุประสงค์และเป็นไปตามเป้าหมายของการใช้จ่ายงบประมาณ

๒) ค่าใช้จ่ายแบ่งตามยุทธศาสตร์ แผนงาน โครงการ เป็นดังนี้

ยุทธศาสตร์การพัฒนา	โครงการที่ดำเนินการแล้วเสร็จ	งบประมาณที่เบิกจ่าย
๑. โครงสร้างพื้นฐาน	๓	๑๑,๔๙๒,๑๓๔.๐๐
๒. ด้านคุณภาพชีวิต	๒๑	๒๓,๒๒๑,๗๖๖.๐๐
๓. ด้านการศึกษา	๕๙	๖๘,๖๓๒,๖๔๔.๐๐
๔. ด้านศาสนา ศิลปวัฒนธรรมจารีตประเพณี และภูมิปัญญาท้องถิ่น	๔	๒,๑๖๕,๑๕๔.๐๐
๕. ด้านการท่องเที่ยวทรัพยากรธรรมชาติและสิ่งแวดล้อม	๙	๙,๕๘๒,๑๐๐.๐๐
๖. ด้านการบริหารจัดการท้องถิ่นที่ดีตามหลักธรรมาภิบาล	๖	๔,๖๕๖,๖๑๙.๓๗
รวม	๑๐๒	๑๑๙,๗๕๐,๔๑๗.๓๗

๕.๔ เวลา (Time)

ในรอบปีงบประมาณ พ.ศ. ๒๕๖๕ สำหรับรอบการประเมินผลโครงการที่ดำเนินการจำนวน ๑๐๒ โครงการ/กิจกรรม พบว่าการดำเนินโครงการแล้วเสร็จตามข้อตกลงหรือสัญญาจ้างและสามารถใช้ประโยชน์กับประชาชนได้ตามกำหนดเวลาเป็นไปตามแผนดำเนินงานสามารถแก้ปัญหาความเดือดร้อนของประชาชนในพื้นที่ได้ตามระยะเวลาที่กำหนดตอบสนองความต้องการของประชาชนได้ตรงตามกำหนด แม้ว่าบางโครงการอาจมีคลาดเคลื่อนไปบ้างแต่ก็ได้เกิดความเสียหายการแต่อย่างใด

๕.๕ การได้รับประโยชน์

ประชาชนได้ประโยชน์ต่อการดำเนินโครงการต่างๆขององค์การบริหารส่วนจังหวัดสุราษฎร์ธานี และโครงการต่าง ๆ สามารถแก้ไขปัญหาความยากจนหรือการเสริมสร้างให้ประเทศชาติมั่นคง มั่งคั่ง ยั่งยืนภายใต้หลักประชารัฐเป็นโครงการที่ดำเนินการภายใต้พื้นฐานความพอเพียงที่ประชาชนดำเนินการเองหรือร่วมดำเนินการเป็นโครงการต่อยอดและขยายได้ เป็นโครงการที่ประชาชนต้องการเพื่อให้เกิดความยั่งยืนซึ่งมีทำให้ท้องถิ่นมีความมั่นคง มั่งคั่ง ยั่งยืน เป็นท้องถิ่นที่พัฒนาแล้ว

๕.๖ การวัดผล

ตัวชี้วัด (Key Performance Indicators : KPIs) โครงการต่าง ๆ ขององค์การบริหารส่วนจังหวัดสุราษฎร์ธานี มีความสอดคล้องกับวัตถุประสงค์และผลที่คาดว่าจะได้รับ มีการกำหนดดัชนีชี้วัดผลงานที่สามารถวัดได้ (measurable) โดยใช้บอกประสิทธิผล (effectiveness) ใช้บอกประสิทธิภาพ (efficiency) ได้เช่น การกำหนดความพึงพอใจ การกำหนดร้อยละ การกำหนดอันเกิดจากผลของวัตถุประสงค์ที่ได้รับ

๕.๗ การกำหนดขนาดของกลุ่มตัวอย่างด้วยตารางสำเร็จรูปตามแนวคิดของ Krejcie & Morgan

Krejcie & Morgan

ขนาดประชากร	ขนาดตัวอย่าง	ขนาดประชากร	ขนาดตัวอย่าง	ขนาดประชากร	ขนาดตัวอย่าง	ขนาดประชากร	ขนาดตัวอย่าง	ขนาดประชากร	ขนาดตัวอย่าง
10	10	100	80	280	162	800	260	2,800	338
15	14	110	86	290	165	850	265	3,000	341
20	19	120	92	300	169	900	269	3,500	346
25	24	130	97	320	175	950	274	4,000	351
30	28	140	103	340	181	1,000	278	4,500	354
35	32	150	108	360	186	1,100	285	5,000	357
40	36	160	113	380	191	1,200	291	6,000	361
45	40	170	118	400	196	1,300	297	7,000	364
50	44	180	123	420	201	1,400	302	8,000	367
55	48	190	127	440	205	1,500	306	9,000	368
60	52	200	132	460	210	1,600	310	10,000	370
65	56	210	136	480	214	1,700	313	15,000	375
70	59	220	140	500	217	1,800	317	20,000	377
75	63	230	144	550	226	1,900	320	30,000	379
80	66	240	148	600	234	2,000	322	40,000	380
85	70	250	152	650	242	2,200	327	50,000	381
90	73	260	155	700	248	2,400	331	75,000	382
95	76	270	159	750	254	2,600	335	100,000	384

$$n = \frac{X^2 N p(1-p)}{e^2 (N-1) + X^2 p(1-p)}$$

n = ขนาดของกลุ่มตัวอย่าง
 N = ขนาดของประชากร
 e = ระดับความคลาดเคลื่อนของการสุ่มตัวอย่างที่ยอมรับได้
 X^2 = ค่าไคสแควร์ที่ df เท่ากับ 1 และระดับความเชื่อมั่น 95% ($X^2=3.841$)
 p = สัดส่วนของลักษณะที่สนใจในประชากร (ถ้าไม่ทราบให้กำหนด $p=0.5$)



ฝ่ายตรวจติดตามและประเมินผล กองยุทธศาสตร์ องค์การบริหารส่วนจังหวัดสุราษฎร์ธานี ใช้ตารางสำเร็จรูปของ Krejcie & Morgan ในการประมาณค่าสัดส่วนของประชากรและกำหนดให้สัดส่วนของลักษณะที่สนใจในประชากร เท่ากับ ๐.๕ ระดับความคลาดเคลื่อนที่ยอมรับได้ ๕% และระดับความเชื่อมั่น ๙๕%

๕.๘ ผลกระทบ (Impact)

ประเด็นในการทบทวนผลกระทบเป็นไปตามที่คาดการณ์ไว้หรือไม่, มีผลกระทบที่ไม่ได้คาดการณ์ไว้เกิดขึ้นหรือไม่, ผลกระทบที่เกิดขึ้นสอดคล้องกับทิศทางในการพัฒนาประเทศ/จังหวัด หรือไม่ ความรุนแรงและความยั่งยืนของผลกระทบทั้ง ในเชิงบวก/เชิงลบ, กลุ่มเป้าหมายที่ได้ผลกระทบ, เปรียบเทียบกับทางเลือกอื่น ผลกระทบ (Impact) เชิงบวก ได้แก่ รายได้ชุมชนเพิ่มขึ้น, GDP (Gross Domestic Product) รายได้ที่เกิดขึ้นจากในประเทศเพิ่มขึ้น, ประหยัดเวลา, ประหยัดค่าน้ำมัน, ประหยัดค่าใช้จ่าย ผลกระทบ (Impact) เชิงลบ เช่น เส้นทางคมนาคมดีขึ้น สะดวกสบายขึ้นแต่ทำให้เกิดอุบัติเหตุ เพิ่มสูงขึ้น, มีคนแปลกหน้าผ่านเข้าออกใน ชุมชนมากขึ้นมีผลต่อความไม่สงบ เรียบร้อย มีคดีอาชญากรรม การลักขโมย ฯลฯ

บทที่ ๔

สรุปผล ข้อเสนอแนะและข้อเสนอแนะ

๑. สรุปผลการพัฒนาท้องถิ่นในภาพรวม

๑.๑ ความสำเร็จการพัฒนาตามยุทธศาสตร์

- ยุทธศาสตร์ที่ ๑ ยุทธศาสตร์การพัฒนาโครงสร้างพื้นฐาน

ในยุทธศาสตร์นี้มีแผนงานตามแผนการดำเนินงาน ประจำปีงบประมาณ พ.ศ. ๒๕๖๕ ได้แก่ แผนงานอุตสาหกรรมและการโยธา มีโครงการในยุทธศาสตร์นี้ทั้งหมด จำนวน ๒๓ โครงการ งบประมาณในแผนดำเนินงาน ฯ จำนวน ๙๖,๗๑๖,๔๐๐.๐๐ บาท ผลปรากฏว่า มีโครงการที่ดำเนินการแล้วเสร็จจำนวน ๓ โครงการ มีโครงการที่อยู่ระหว่างการดำเนินการ จำนวน ๑๔ โครงการ และมีโครงการที่ไม่ดำเนินการ จำนวน ๓ โครงการ ยกเลิกโครงการ จำนวน ๓ โครงการ มีการดำเนินการเบิกจ่ายงบประมาณเฉพาะโครงการที่แล้วเสร็จ จำนวน ๑๑,๔๙๒,๑๓๔.๐๐ บาท

- ยุทธศาสตร์ที่ ๒ ยุทธศาสตร์พัฒนาด้านคุณภาพชีวิต

ในยุทธศาสตร์นี้มีแผนงานตามแผนการดำเนินงาน ประจำปีงบประมาณ พ.ศ. ๒๕๖๕ ได้แก่ ๑. แผนงานรักษาความสงบภายใน ๒. แผนงานสาธารณสุข ๓. แผนงานความเข้มแข็งของชุมชน ๔. แผนงานการศาสนา วัฒนธรรม และนันทนาการ ๕. แผนงานการเกษตร ๖. แผนงานงบกลาง มีโครงการในยุทธศาสตร์นี้ทั้งหมด จำนวน ๔๒ โครงการ งบประมาณในแผนดำเนินงานฯ จำนวน ๕๑,๗๑๖,๖๕๐ บาท ผลปรากฏว่า มีโครงการที่ดำเนินการแล้วเสร็จ จำนวน ๒๑ โครงการ มีโครงการที่อยู่ระหว่างการดำเนินการ จำนวน ๒ โครงการ และมีโครงการที่ไม่ดำเนินการ จำนวน ๑๐ โครงการ ยกเลิกโครงการ จำนวน ๑๑ โครงการ มีการดำเนินการเบิกจ่ายงบประมาณเฉพาะโครงการที่แล้วเสร็จ จำนวน ๒๓,๒๒๑,๗๖๖.๐๐ บาท

- ยุทธศาสตร์ที่ ๓ ยุทธศาสตร์พัฒนาด้านการศึกษา

ในยุทธศาสตร์นี้มีแผนงานตามแผนการดำเนินงาน ประจำปีงบประมาณ พ.ศ. ๒๕๖๕ ได้แก่ แผนงานการศึกษา มีโครงการในยุทธศาสตร์นี้ทั้งหมด จำนวน ๘๔ โครงการ งบประมาณในแผนดำเนินงานฯ จำนวน ๙๙,๖๙๗,๕๕๐ บาท ผลปรากฏว่า มีโครงการที่ดำเนินการแล้วเสร็จ จำนวน ๕๙ โครงการ มีโครงการที่อยู่ระหว่างการดำเนินการ จำนวน ๖ โครงการ และมีโครงการที่ไม่ดำเนินการ จำนวน ๑๕ โครงการ ยกเลิกโครงการ จำนวน ๔ โครงการ มีการดำเนินการเบิกจ่ายงบประมาณเฉพาะโครงการที่แล้วเสร็จ จำนวน ๖๘,๖๓๒,๖๔๔ บาท

- ยุทธศาสตร์ที่ ๔ ยุทธศาสตร์การพัฒนาด้านศาสนา ศิลปวัฒนธรรม จารีตประเพณี และภูมิปัญญาท้องถิ่น

ในยุทธศาสตร์นี้มีแผนงานตามแผนการดำเนินงาน ประจำปีงบประมาณ พ.ศ. ๒๕๖๕ ได้แก่ แผนงานด้านการศาสนา วัฒนธรรม และนันทนาการ มีโครงการในยุทธศาสตร์นี้ทั้งหมด จำนวน ๑๑ โครงการ มีงบประมาณในแผนดำเนินงาน ฯ จำนวน ๕,๓๘๘,๓๐๐ บาท ผลปรากฏว่า มีโครงการที่ดำเนินการแล้วเสร็จ จำนวน ๔ โครงการ มีโครงการที่อยู่ระหว่างการดำเนินการ จำนวน ๑ โครงการ และมีโครงการที่ไม่ดำเนินการ จำนวน ๐ โครงการ ยกเลิกโครงการ จำนวน ๕ โครงการ มีการดำเนินการเบิกจ่ายงบประมาณเฉพาะโครงการที่แล้วเสร็จ จำนวน ๒,๑๖๕,๑๕๔ บาท

- ยุทธศาสตร์ที่ ๕ ยุทธศาสตร์การพัฒนาด้านการท่องเที่ยว ทรัพยากรธรรมชาติและสิ่งแวดล้อม

ในยุทธศาสตร์นี้มีแผนงานตามแผนการดำเนินงาน ประจำปีงบประมาณ พ.ศ. ๒๕๖๕ ได้แก่ ๑. แผนงานการศาสนา วัฒนธรรม และนันทนาการ ๒. แผนงานการเกษตร มีโครงการในยุทธศาสตร์นี้ทั้งหมด จำนวน ๑๘ โครงการ มีงบประมาณในแผนดำเนินงาน ฯ จำนวน ๓๒๗,๕๔๖,๘๑๐ บาท ผลปรากฏว่า มีโครงการที่ดำเนินการแล้วเสร็จ จำนวน ๙ โครงการ มีโครงการที่อยู่ระหว่างการดำเนินการ จำนวน ๒ โครงการ และมีโครงการที่ไม่ดำเนินการ จำนวน ๗ โครงการ ยกเลิกโครงการ จำนวน ๐ โครงการ มีการดำเนินการเบิกจ่ายงบประมาณเฉพาะโครงการที่แล้วเสร็จ จำนวน ๙,๕๘๒,๑๐๐ บาท

- ยุทธศาสตร์ที่ ๖ ยุทธศาสตร์การบริหารจัดการท้องถิ่นที่ติดตามหลักธรรมาภิบาล

ในยุทธศาสตร์นี้มีแผนงานตามแผนการดำเนินงาน ประจำปีงบประมาณ พ.ศ. ๒๕๖๕ ได้แก่ ๑. แผนงานบริหารทั่วไป ๒. แผนงานคณะและชุมชน มีโครงการในยุทธศาสตร์นี้ทั้งหมด จำนวน ๑๔ โครงการ มีงบประมาณในแผนดำเนินงาน ฯ จำนวน ๑๐,๔๔๓,๕๕๐.๓๗ บาท ผลปรากฏว่า มีโครงการที่ดำเนินการแล้วเสร็จ จำนวน ๖ โครงการ มีโครงการที่อยู่ระหว่างการดำเนินการ จำนวน ๐ โครงการ และมีโครงการที่ไม่ดำเนินการ จำนวน ๗ โครงการ ยกเลิกโครงการ จำนวน ๑ โครงการ มีการดำเนินการเบิกจ่ายงบประมาณเฉพาะโครงการที่แล้วเสร็จ จำนวน ๔,๖๕๖,๖๑๙.๓๗ บาท

๑.๒ การวัดผลในเชิงปริมาณและเชิงคุณภาพ

๑) การพัฒนา ปรับปรุง ซ่อมแซม หรือก่อสร้างเส้นทางคมนาคม เช่น ถนนแอสฟัลท์ติกคอนกรีต และถนนคอนกรีตเสริมเหล็ก ทำให้จังหวัดสุราษฎร์ธานีมีระบบการคมนาคมเชื่อมโยงทั้งจังหวัดและพื้นที่ใกล้เคียงที่มีความสะดวกได้มาตรฐานการก่อสร้างและปรับปรุงถนน ทำให้ประชาชนได้รับความสะดวกในการสัญจรไปมาเพิ่มขึ้น เกษตรกรสามารถเดินทางไปทำการเกษตรได้อย่างสะดวกและรวดเร็วขึ้น

๒) มีการส่งเสริมและพัฒนาศักยภาพกลุ่มสตรี กลุ่มอาชีพต่าง ๆ ในพื้นที่ให้มีการยกระดับขีดความสามารถในการผลิต การพัฒนาผลิตภัณฑ์กลุ่ม การส่งเสริมการขายการขยายตลาดการเสริมสร้างรายได้ในหลายช่องทาง ด้านสวัสดิภาพและความปลอดภัยของประชาชน ได้รับการป้องกันและบรรเทาสาธารณภัยเมื่อเกิดภัยต่างๆ ทำให้สามารถบรรเทาปัญหาความเดือดร้อนในเบื้องต้นของประชาชนได้

๓) การพัฒนาด้านการส่งเสริมการศึกษา ในการพัฒนาการศึกษาในเขตจังหวัดสุราษฎร์ธานี เด็กในวัยเรียนได้รับการศึกษาภาคบังคับทุกคน เด็กก่อนเกณฑ์และเด็กนักเรียนทุกคนได้รับอาหารที่เพียงพอต่อความต้องการของวัย มีสุขภาพอนามัยที่ดีและพัฒนาการทางการเรียนการสอนที่ดี ซึ่งจะส่งผลให้ประชาชนในหมู่บ้านตำบล ในอนาคตสามารถเรียนรู้ได้เท่าทันและปรับตัวได้ภายใต้สภาวะการที่เปลี่ยนแปลงของกระแสในโลกยุคโลกาภิวัตน์

๔) ประชาชนในพื้นที่จังหวัดสุราษฎร์ธานี ได้เข้าร่วมกิจกรรมทางพระพุทธศาสนา ศิลปวัฒนธรรม จารีตประเพณี และภูมิปัญญาท้องถิ่น และเป็นการปลูกฝังจิตสำนึกและสร้างความ ตระหนักรักและเชิดชูสถาบันชาติ ศาสนา และพระมหากษัตริย์ ประชาชนได้เข้าร่วมงานพิธี กิจกรรมวันสำคัญ ของสถาบันชาติ ศาสนา พระมหากษัตริย์และกิจกรรมที่สำคัญของท้องถิ่น มีส่วนร่วมอนุรักษ์สืบสานประเพณี วัฒนธรรมอันดีของท้องถิ่น

๕) การส่งเสริมการท่องเที่ยวสถานที่ท่องเที่ยวเชิงธรรมชาติและเชิงวัฒนธรรม ได้รับการส่งเสริมสนับสนุนให้มีการฟื้นฟูให้เป็นที่น่าสนใจของคนทั้งในและนอกพื้นที่ ทำให้ประชาชนมีการฟื้นฟูวัฒนธรรมประเพณีดั้งเดิม มีการส่งเสริมและพัฒนาสินค้าของที่ระลึก ของฝากของดี ของเด่น จำหน่ายให้แก่นักท่องเที่ยวและคนในหมู่บ้านตำบล อำเภอ จังหวัด สามารถเพิ่มรายได้ให้กับประชาชนในพื้นที่ได้มากขึ้น

๖) องค์การบริหารส่วนจังหวัดสุราษฎร์ธานี มีการนำเอาหลักการบริหารกิจการบ้านเมืองที่ดี หรือธรรมาภิบาลเข้ามาประยุกต์ใช้ในการบริหารราชการ ซึ่งถือเป็นเรื่องที่มีความสำคัญ โดยมีการกำหนดให้หน่วยงานราชการ จัดทำแผนธรรมาภิบาลเพื่อส่งเสริมให้ข้าราชการและเจ้าหน้าที่บริหารจัดการและดำเนินงานให้เกิดผลสัมฤทธิ์ ต่อภารกิจของรัฐ และประโยชน์สุขของประชาชนเป็นที่ตั้ง หน่วยงานราชการควรมีแนวทางในการกำกับดูแลตนเองที่ดีสามารถดำเนินการในทุก ๆ ภารกิจด้วยความโปร่งใส ตรวจสอบได้ มีจริยธรรมและยึดถือผลประโยชน์ของประชาชนและประเทศชาติเป็นหลัก รวมทั้งต้องมีความรับผิดชอบต่อสังคมด้วยการส่งเสริมให้บุคลากรในหน่วยงานเป็นทั้งคนเก่ง และคนดีมีจริยธรรม

๑.๓ ความสำเร็จการพัฒนาตามเป้าหมาย

๑) เป้าหมายการพัฒนาจังหวัดสุราษฎร์ธานีให้น่าอยู่และมีความเข้มแข็ง โดยได้รับการสาธารณสุขโครงสร้างพื้นฐานที่จำเป็นต่อการดำรงชีวิตของประชาชนเพื่อรองรับการขยายตัวของหมู่บ้านและเศรษฐกิจ เนื่องจากจังหวัดสุราษฎร์ธานีเป็นศูนย์กลางภาคใต้ตอนบน ทั้งยังเป็นแหล่งท่องเที่ยว มีสินค้าและบริการ ทั้งที่พักและอาหารมี ประชากรหนาแน่น จึงมีการขยายตัวทางเศรษฐกิจและประชากรค่อนข้างสูง การพัฒนาโครงสร้างพื้นฐานจึงมีความจำเป็นเพื่อรองรับการเจริญเติบโตทางเศรษฐกิจ ถนนได้รับการปรับปรุงซ่อมแซมและพัฒนาให้อยู่ในสภาพที่สามารถใช้งานได้ปกติ ทำให้เกิดความสะดวก ในการคมนาคม มีความน่าอยู่อาศัยและมีความเข้มแข็ง

๒) เป้าหมายการกำจัดขยะมูลฝอย และสิ่งปฏิกูล มีการพัฒนาสิ่งแวดล้อมอย่างยั่งยืน สืบเนื่องจากการที่จังหวัดสุราษฎร์ธานีเป็นแหล่งท่องเที่ยว ทำให้มีปริมาณขยะเข้ามาในพื้นที่ปริมาณมาก ในส่วนของการพัฒนาสิ่งแวดล้อมพบว่าในรอบปีที่ผ่านมา มีการจัดกิจกรรมในโอกาสต่างๆ ตลอดทั้งปี มีการรณรงค์ให้ความรู้แก่ประชาชนในการคัดแยกขยะอันตราย การจัดการขยะในครัวเรือน มีโครงการกิจกรรมปลูกต้นไม้เพิ่มพื้นที่สีเขียวในพื้นที่สาธารณะประโยชน์ สามารถเพิ่มความชุ่มชื้นให้พื้นที่มากขึ้น

๓) เป้าหมายส่งเสริมและพัฒนาศักยภาพของคน ครอบครัว ชุมชนและหมู่บ้าน ตำบล อำเภอ จังหวัด ในการพึ่งพาตนเอง โดยองค์การบริหารส่วนจังหวัดสุราษฎร์ธานีได้ดำเนินการจัดทำโครงการ/กิจกรรมเพื่อเสริมสร้างพัฒนาศักยภาพคน ในด้านการเสริมสร้างอาชีพและรายได้ให้เพียงพอแก่การเลี้ยงชีพ การสร้างรายได้กระจายผลผลิตสินค้าของท้องถิ่นให้แพร่หลายมากขึ้น

๑.๔ ความสำเร็จการพัฒนาตามโครงการพัฒนาท้องถิ่น

จากการติดตามประเมินผลและสถานะทางการเบิกจ่ายงบประมาณของโครงการ/กิจกรรม ตั้งแต่วันที่ ๑ ตุลาคม ๒๕๖๔ ถึงวันที่ ๓๐ กันยายน ๒๕๖๕ พบว่า โครงการที่ตั้งจ่ายในข้อบัญญัติงบประมาณรายจ่ายประจำปี พ.ศ. ๒๕๖๕ จำนวน ๑๙๒ โครงการ มีการดำเนินโครงการแล้วเสร็จและมีการดำเนินการเบิกจ่ายงบประมาณ จำนวน ๑๐๒ โครงการ คิดเป็นร้อยละ ๕๓.๑๒ มีโครงการที่อยู่ระหว่างการดำเนินการ จำนวน ๒๕ โครงการ คิดเป็นร้อยละ ๑๓.๐๒ ไม่ดำเนินโครงการ จำนวน ๔๒ โครงการ คิดเป็นร้อยละ ๒๑.๘๘ มีการยกเลิกโครงการ จำนวน ๒๔ โครงการ คิดเป็นร้อยละ ๑๒.๕๐

๑.๕ ผลสำเร็จที่วัดได้

ตารางแสดงผลการประเมินความพึงพอใจของประชาชนที่มีต่อการดำเนินงานขององค์การบริหารส่วนจังหวัดสุราษฎร์ธานี สามารถจำแนกได้ รายยุทธศาสตร์ดังตารางต่อไปนี้

ยุทธศาสตร์	ระดับค่าเฉลี่ย* (\bar{x})	ระดับความพึงพอใจ
ยุทธศาสตร์ที่ ๑ การพัฒนาโครงสร้างพื้นฐาน	๔.๑๗	มาก
ยุทธศาสตร์ที่ ๒ การพัฒนาด้านคุณภาพชีวิต	๔.๑๗	มาก
ยุทธศาสตร์ที่ ๓ การพัฒนาด้านการศึกษา	๔.๓๑	มากที่สุด
ยุทธศาสตร์ที่ ๔ การพัฒนาด้านศาสนา ศิลปวัฒนธรรม จารีตประเพณี และภูมิปัญญาท้องถิ่น	๔.๓๗	มากที่สุด
ยุทธศาสตร์ที่ ๕ การพัฒนาด้านการท่องเที่ยว ทรัพยากรธรรมชาติ และสิ่งแวดล้อม	๔.๓๒	มากที่สุด
ยุทธศาสตร์ที่ ๖ การพัฒนาด้านการบริหารจัดการท้องถิ่นที่ดีตามหลักธรรมาภิบาล	๔.๒๒	มากที่สุด
รวม	๔.๒๖	มากที่สุด

*ระดับคะแนนค่าเฉลี่ยตั้งไว้ ๕ ระดับ คือ

มากที่สุด	กำหนดคะแนนไว้ระหว่าง	๔.๒๑ - ๕.๐๐
มาก	กำหนดคะแนนไว้ระหว่าง	๓.๔๑ - ๔.๒๐
ปานกลาง	กำหนดคะแนนไว้ระหว่าง	๒.๖๑ - ๓.๔๐
น้อย	กำหนดคะแนนไว้ระหว่าง	๑.๘๑ - ๒.๖๐
น้อยที่สุด	กำหนดคะแนนไว้ระหว่าง	๑.๐๐ - ๑.๘๐

๒. สรุปปัญหา/ข้อเสนอแนะ ในการจัดทำแผนพัฒนาท้องถิ่น แผนงาน โครงการและกิจกรรม ในโอกาสขององค์การบริหารส่วนจังหวัดสุราษฎร์ธานี

การจัดทำโครงการพัฒนาขององค์การบริหารส่วนจังหวัดสุราษฎร์ธานี สามารถสรุปข้อสังเกตได้ดังนี้

๑. ยุทธศาสตร์การพัฒนาโครงสร้างพื้นฐาน

☞ ต้องการให้ก่อสร้าง/ปรับปรุงถนน ให้ครอบคลุมตลอดทั้งสาย และควรขยายถนนให้กว้างกว่าเดิมเพื่อการสัญจรที่สะดวกและปลอดภัย

- โครงการประเภทก่อสร้างสะพานคอนกรีต บริเวณคอสะพานควรดำเนินการลาดยางหรือทำพื้นคอนกรีตเสริมเหล็ก

- ควรก่อสร้างคูระบายน้ำ สำหรับบางเส้นทางที่อยู่ในพื้นที่ที่เกิดน้ำท่วมขังได้ง่าย

- ต้องการให้ติดตั้งเสาไฟฟ้าส่องสว่างข้างทางเพื่อป้องกันความเสี่ยงต่อการเกิดอาชญากรรม รวมทั้งควรมีป้ายสัญญาณจราจร สำหรับเส้นทางที่เป็นพื้นที่เสี่ยงอันตราย

๒. ยุทธศาสตร์พัฒนาการส่งเสริมคุณภาพชีวิต

☞ โครงการประเภทการจัดกิจกรรมฝึกอบรมพัฒนา,ให้ความรู้ทางวิชาการพัฒนาคุณภาพชีวิตประชาชนทุกกลุ่มวัย ส่งเสริมอาชีพและสุขภาพประชาชน , พัฒนาระบบการแพทย์ และจัดงานหรือ จัดกิจกรรมนันทนาการต่างๆ กลุ่มตัวอย่างหรือกลุ่มเป้าหมาย เสนอความคิดเห็น ดังนี้

- สนามกีฬา ที่ใช้จัดกิจกรรมสภาพของสนามยังไม่ได้มาตรฐานเท่าที่ควร

- ควรเพิ่มการประชาสัมพันธ์ให้ประชาชนได้รับทราบข้อมูลข่าวสารอย่างทั่วถึง และให้มีการประชาสัมพันธ์ครอบคลุมทุกช่องทาง

- ควรเพิ่มการอำนวยความสะดวกในด้านการบริการต่างๆ เช่น การอำนวยความสะดวกด้านการจราจรและสถานที่จอดรถ การจัดตั้งจุดปฐมพยาบาลเบื้องต้น การบริการน้ำดื่ม อาหารว่าง และการบริการด้านห้องสุขา

- ต้องการให้องค์การบริหารส่วนจังหวัดสุราษฎร์ธานี ดำเนินการจัดโครงการประเภทฝึกอบรมการ/ผู้ตัดสินกีฬา ในประเภทกีฬาสากล เช่น กีฬาฟุตบอล บาสเก็ตบอล วอลเลย์บอล ฟุตซอล ฯ เป็นต้น

- ต้องการให้องค์การบริหารส่วนจังหวัดสุราษฎร์ธานีดำเนินการจัดโครงการประเภทส่งเสริมและพัฒนาทักษะด้านกีฬาอย่างต่อเนื่อง โดยเพิ่มกีฬาในประเภทต่างๆให้มากขึ้น

- ต้องการให้องค์การบริหารส่วนจังหวัดสุราษฎร์ธานีก่อสร้างสนามกีฬาให้เพิ่มขึ้นให้ครอบคลุมประเภทกีฬาที่เป็นกีฬาสากลในทุกพื้นที่ของจังหวัดสุราษฎร์ธานี เพื่อส่งเสริมให้เยาวชนและประชาชนหันมาออกกำลังกายและห่างไกลยาเสพติด

- ควรเพิ่มระยะเวลาในการจัดโครงการให้มากขึ้น และมีการต่อยอดในทุก ๆ โครงการ

- ควรปรับเปลี่ยนระยะเวลาในการจัดโครงการ เนื่องจากกีฬาบางประเภทจัดในช่วงฤดูฝน แต่สภาพสนามไม่เอื้ออำนวยต่อการจัดการแข่งขัน

๓. ยุทธศาสตร์การพัฒนาทางการศึกษา

☞ ปรับเปลี่ยนรูปแบบกิจกรรมในการบริหารโครงการ เช่น โครงการแข่งขันทักษะทางวิชาการ ในด้านกิจกรรม ด้านระยะเวลา ด้านการบูรณาการข้อมูล

- ปรับเปลี่ยนสถานที่สำหรับการดำเนินโครงการในครั้งต่อไป เนื่องจากการดำเนินกิจกรรม บางสถานที่คับแคบ รองรับจำนวนผู้เข้าร่วมกิจกรรมได้ค่อนข้างน้อย

- ต้องการให้มีการดำเนินโครงการต่าง ๆ อย่างต่อเนื่อง ทุกปี เช่น โครงการพัฒนาศักยภาพ ครูผู้ดูแลเด็ก โครงการแข่งขันทักษะทางวิชาการ

๔. ยุทธศาสตร์การพัฒนาด้านศาสนา ศิลปวัฒนธรรม จารีตประเพณี และภูมิปัญญาท้องถิ่น

☞ ต้องการให้องค์การบริหารส่วนจังหวัดสุราษฎร์ธานีดำเนินโครงการ ในยุทธศาสตร์นี้ต่อเนื่อง ไปทุกปีเพื่อส่งเสริมวัฒนธรรม ประเพณี ของจังหวัดสุราษฎร์ธานี เช่น โครงการชักพระ ทอดผ้าป่า

- ควรเพิ่มการประชาสัมพันธ์หลากหลายช่องทาง เพื่อให้ประชาชนผู้สนใจ ได้เข้าถึงและทราบ ข้อมูลข่าวสารการดำเนินโครงการ และได้มีโอกาสในการเข้าร่วมโครงการมากขึ้น

- สถานที่ในการดำเนินโครงการควรมีความปลอดภัยต่อชีวิตและทรัพย์สินของผู้เข้าร่วมโครงการ และมอบหมายให้หน่วยงานที่เกี่ยวข้องดูแลรักษาความสะอาด ทั้งอำนวยความสะดวกในด้านต่างๆ เช่น การให้ข้อมูล เกี่ยวกับการดำเนินโครงการ ในกรณีเมื่อผู้เข้าร่วมโครงการมีข้อสงสัยการจัดให้มีเจ้าหน้าที่ฝ่ายปกครอง หรือ ตำรวจ มาอำนวยความสะดวกและดูแลความสงบเรียบร้อยภายในบริเวณที่จัดโครงการ

- ควรเพิ่มการอำนวยความสะดวกในการบริการต่างๆ เช่น การอำนวยความสะดวกด้านการจราจรและสถานที่จอด การบริการน้ำดื่ม อาหาร อาหารว่าง และการบริการ ด้านห้องสุขา

๕. ยุทธศาสตร์การพัฒนาด้านการท่องเที่ยว ทรัพยากรธรรมชาติและสิ่งแวดล้อม

☞ ควรจัดให้มีการอำนวยความสะดวกในการบริการต่างๆ เพิ่มขึ้น เช่น การอำนวยความสะดวกด้านการจราจรและสถานที่จอดรถ การบริการน้ำดื่ม การบริการด้านห้องน้ำหรือห้องสุขาเคลื่อนที่

- ควรเพิ่มการประชาสัมพันธ์หลากหลายช่องทางมากขึ้น โดยเฉพาะช่องทางอินเทอร์เน็ต ได้แก่ เว็บไซต์, สื่อโซเชียลมีเดีย รวมไปถึงหน่วยงานทั้งภาครัฐและเอกชน เพื่อให้ประชาชนทั้งในจังหวัด สุราษฎร์ธานี และ จังหวัดใกล้เคียงได้รับรู้ข้อมูลการดำเนินโครงการ

- ปรับปรุงซ่อมแซมเส้นทาง, ป้ายประชาสัมพันธ์ เข้าสู่สถานที่ท่องเที่ยว

- ปรับเปลี่ยนรูปแบบการบริหารโครงการ ในด้านกิจกรรม ด้านสถานที่ ระยะเวลา เพื่อให้เหมาะสม และสอดคล้องกับการเปลี่ยนแปลงของสภาพภูมิอากาศ, จำนวนผู้เข้าร่วมโครงการ

- ต้องการให้องค์การบริหารส่วนจังหวัดสุราษฎร์ธานีดำเนินโครงการในยุทธศาสตร์นี้ อย่างต่อเนื่องทุกปี เพื่อเป็นการส่งเสริมการท่องเที่ยว รวมถึงการพัฒนาแหล่งท่องเที่ยวจังหวัดสุราษฎร์ธานี

๖. ยุทธศาสตร์ด้านการบริหารจัดการท้องถิ่นที่ดีตามหลักธรรมาภิบาล

☞ ควรให้มีการจัดให้มีโครงการลักษณะฝึกอบรมเพิ่มศักยภาพ, ส่งเสริมคุณธรรม จริยธรรม ของบุคลากรในสังกัดอย่างต่อเนื่อง

- ปรับเปลี่ยนรูปแบบการบริหารโครงการ ในด้านกิจกรรม ด้านสถานที่ ระยะเวลา เช่น ควรเพิ่ม การจัดกิจกรรมปีละหลายรุ่นให้เหมาะสมกับจำนวนบุคลากร อบจ. , ดำเนินโครงการนอกพื้นที่จังหวัดสุราษฎร์ธานี

ภาคผนวก ก
เอกสารที่เกี่ยวข้อง



คำสั่งองค์การบริหารส่วนจังหวัดสุราษฎร์ธานี

ที่ ๐๓๒๐ / ๒๕๖๔

เรื่อง แต่งตั้งคณะกรรมการติดตามและประเมินผลแผนพัฒนาองค์การบริหารส่วนจังหวัดสุราษฎร์ธานี

ตามคำสั่งองค์การบริหารส่วนจังหวัดสุราษฎร์ธานี ที่ ๐๑๔๑ / ๒๕๖๒ เรื่อง แต่งตั้งคณะกรรมการติดตามและประเมินผลแผนพัฒนาองค์การบริหารส่วนจังหวัดสุราษฎร์ธานี ลงวันที่ ๔ กุมภาพันธ์ ๒๕๖๒ ได้แต่งตั้งคณะกรรมการติดตามและประเมินผลแผนพัฒนาพัฒนา องค์การบริหารส่วนจังหวัดสุราษฎร์ธานี เพื่อทำหน้าที่กำหนดแนวทาง วิธีการในการติดตามและประเมินผล แผนพัฒนาท้องถิ่นขององค์การบริหารส่วนจังหวัดสุราษฎร์ธานี นั้น

เนื่องด้วยปัจจุบันกรรมการในคณะกรรมการติดตามและประเมินผลแผนพัฒนา ในสัดส่วน ผู้ทรงคุณวุฒิที่ผู้บริหารท้องถิ่นคัดเลือก ได้ยื่นหนังสือลาออก จำนวน ๑ ท่าน ประกอบกับประกาศ คณะกรรมการการเลือกตั้ง เรื่อง กำหนดให้มีการเลือกตั้งสมาชิกสภาองค์การบริหารส่วนจังหวัด และนายกองค์การบริหารส่วนจังหวัด ลงวันที่ ๒๖ ตุลาคม ๒๕๖๓ ทำให้กรรมการในสัดส่วนของสมาชิกสภา องค์การบริหารส่วนจังหวัดสุราษฎร์ธานี ว่างลง อาศัยอำนาจตามความในข้อ ๒๔ แห่งระเบียบ กระทรวงมหาดไทยว่าด้วยการจัดทำแผนพัฒนาขององค์กรปกครองส่วนท้องถิ่น พ.ศ.๒๕๔๘ แก้ไขเพิ่มเติม (ฉบับที่ ๓) พ.ศ.๒๕๖๑ จึงยกเลิกคำสั่งดังกล่าวข้างต้นและแต่งตั้งคณะกรรมการติดตามและประเมินผล แผนพัฒนาองค์การบริหารส่วนจังหวัดสุราษฎร์ธานี ดังนี้

- | | | |
|--|--------------------------|---------------------|
| ๑. ดร. นิทัศน์ เพราแก้ว | ผู้ทรงคุณวุฒิ | ประธานกรรมการ |
| ๒. พ.อ.อ.เอกชัย สุทธิรักษ์ | ส.อบจ.เขตอำเภอบ้านนาเดิม | กรรมการ |
| ๓. นายภูมิ เทือกสุบรรณ | ส.อบจ.เขตอำเภอท่าชนะ | กรรมการ |
| ๔. นายธรรณิศวรร สະโรจน์ | ส.อบจ.เขตอำเภอวิภาวดี | กรรมการ |
| ๕. นายวัชรินทร์ ทองทวี | ผู้แทนประชาคม | กรรมการ |
| ๖. นายวิรัช มุ่นแก้ว | ผู้แทนประชาคม | กรรมการ |
| ๗. สถิติจังหวัดสุราษฎร์ธานี | ผู้แทนหน่วยงาน | กรรมการ |
| ๘. ผู้อำนวยการกลุ่มงานส่งเสริมและพัฒนาท้องถิ่น | ผู้แทนหน่วยงาน | กรรมการ |
| ๙. ผู้อำนวยการกองการศึกษา ศาสนา วัฒนธรรม | | กรรมการ |
| ๑๐. ดร. ศิริพร เพ็งจันทร์ | ผู้ทรงคุณวุฒิ | กรรมการ |
| ๑๑. ผู้อำนวยการกองแผนและงบประมาณ | | กรรมการและเลขานุการ |

ให้คณะกรรมการติดตามและประเมินผลแผนพัฒนาองค์การบริหารส่วน
จังหวัดสุราษฎร์ธานี มีอำนาจหน้าที่ ดังนี้

๑. กำหนดแนวทาง วิธีการในการติดตามและประเมินผลแผนพัฒนาท้องถิ่น

๒. ดำเนินการติดตามและประเมินผลแผนพัฒนาท้องถิ่น

๓. รายงานผลและเสนอความเห็นซึ่งได้จากการติดตามและประเมินผลแผนพัฒนาท้องถิ่น
ต่อผู้บริหารท้องถิ่น เพื่อให้ผู้บริหารท้องถิ่นเสนอต่อสภาท้องถิ่น และคณะกรรมการพัฒนาท้องถิ่น พร้อมทั้ง
ประกาศผลการติดตามและประเมินผลแผนพัฒนาท้องถิ่น ให้ประชาชนในท้องถิ่นทราบในที่เปิดเผย
ภายในสิบห้าวัน นับแต่วันรายงานผลและเสนอความเห็นดังกล่าวและต้องปิดประกาศไว้เป็นระยะเวลา
ไม่น้อยกว่าสามสิบวัน โดยอย่างน้อยปีละหนึ่งครั้งภายในเดือนธันวาคมของทุกปี

๔. แต่งตั้งคณะอนุกรรมการหรือคณะทำงานเพื่อช่วยปฏิบัติงานตามที่เห็นสมควร

โดยให้มีวาระการดำรงตำแหน่งเท่ากับวาระการดำรงตำแหน่งที่เหลืออยู่ของ
คณะกรรมการติดตามและประเมินผลแผนพัฒนาองค์การบริหารส่วนจังหวัดสุราษฎร์ธานี ตามคำสั่ง
องค์การบริหารส่วนจังหวัดสุราษฎร์ธานี ที่ ๐๑๔๑ / ๒๕๖๒ ลงวันที่ ๔ กุมภาพันธ์ ๒๕๖๒ ต่อไป

ทั้งนี้ ตั้งแต่บัดนี้เป็นต้นไป

สั่ง ณ วันที่ ๑๕ มีนาคม พ.ศ. ๒๕๖๔



(นายพงษ์ศักดิ์ จำแก้ว)

นายกองค์การบริหารส่วนจังหวัดสุราษฎร์ธานี



คำสั่งองค์การบริหารส่วนจังหวัดสุราษฎร์ธานี

ที่ ๖๖๖ / ๒๕๖๔

เรื่อง แต่งตั้งคณะติดตามและประเมินผลแผนพัฒนาองค์การบริหารส่วนจังหวัดสุราษฎร์ธานี
(ฉบับแก้ไข)

ตามที่ องค์การบริหารส่วนจังหวัดสุราษฎร์ธานี ได้กำหนดโครงสร้างส่วนราชการของ องค์การบริหารส่วนจังหวัดสุราษฎร์ธานี ตามประกาศองค์การบริหารส่วนจังหวัดสุราษฎร์ธานี เรื่อง กำหนดโครงสร้างส่วนราชการและอำนาจหน้าที่ความรับผิดชอบขององค์การบริหารส่วนจังหวัดสุราษฎร์ธานี ลงวันที่ ๘ มิถุนายน ๒๕๖๔ ประกอบด้วยส่วนราชการ ๑๓ ส่วนราชการ โดยมีส่วนราชการที่กำหนดขึ้นใหม่ และมีการแก้ไขชื่อส่วนราชการเปลี่ยนแปลงไปจากเดิม ดังนั้น เพื่อให้การปฏิบัติหน้าที่ของคณะกรรมการติดตามและประเมินผลแผนพัฒนาองค์การบริหารส่วนจังหวัดสุราษฎร์ธานี เป็นไปด้วยความถูกต้อง จึงอาศัยอำนาจตามข้อ ๒๔ แห่งระเบียบกระทรวงมหาดไทย ว่าด้วยการจัดทำแผนพัฒนาขององค์กรปกครองส่วนท้องถิ่น พ.ศ. ๒๕๔๔ แก้ไขเพิ่มเติมถึง (ฉบับที่ ๓ พ.ศ. ๒๕๖๑) แก้ไขคำสั่งแต่งตั้งคณะกรรมการติดตามและประเมินผลแผนพัฒนาองค์การบริหารส่วนจังหวัดสุราษฎร์ธานี ตามคำสั่งฯ ที่ ๐๓๒๐/๒๕๖๔ ลงวันที่ ๑๙ มีนาคม ๒๕๖๔ โดยแก้ไขชื่อตำแหน่งในลำดับที่ ๑๑ จากผู้อำนวยการกองแผนและงบประมาณ เป็น ผู้อำนวยการกองยุทธศาสตร์และงบประมาณ

ทั้งนี้ ตั้งแต่วันที่ ๑ กรกฎาคม ๒๕๖๔ เป็นต้นไป

สั่ง ณ วันที่ ๓๐ มิถุนายน พ.ศ. ๒๕๖๔

(นายพงษ์ศักดิ์ จำแก้ว)

นายกองค์การบริหารส่วนจังหวัดสุราษฎร์ธานี

ระเบียบกระทรวงมหาดไทย

ว่าด้วยการจัดทำแผนพัฒนาขององค์กรปกครองส่วนท้องถิ่น (ฉบับที่ ๓) พ.ศ. ๒๕๖๑

โดยที่เป็นการสมควรแก้ไขเพิ่มเติมปรับปรุงระเบียบกระทรวงมหาดไทยว่าด้วยการจัดทำแผนพัฒนาขององค์กรปกครองส่วนท้องถิ่น พ.ศ. ๒๕๔๘ ซึ่งแก้ไขเพิ่มเติมโดยระเบียบกระทรวงมหาดไทยว่าด้วยการจัดทำแผนพัฒนาขององค์กรปกครองส่วนท้องถิ่น (ฉบับที่ ๒) พ.ศ. ๒๕๕๙ ให้เป็นปัจจุบัน

อาศัยอำนาจตามความในมาตรา ๕ มาตรา ๑๖ และมาตรา ๑๗ แห่งพระราชบัญญัติกำหนดแผนและขั้นตอนการกระจายอำนาจให้แก่องค์กรปกครองส่วนท้องถิ่น พ.ศ. ๒๕๔๒ รัฐมนตรีว่าการกระทรวงมหาดไทยจึงออกระเบียบไว้ ดังนี้

ข้อ ๑ ระเบียบนี้เรียกว่า “ระเบียบกระทรวงมหาดไทยว่าด้วยการจัดทำแผนพัฒนาขององค์กรปกครองส่วนท้องถิ่น (ฉบับที่ ๓) พ.ศ. ๒๕๖๑”

ข้อ ๒ ระเบียบนี้ให้ใช้บังคับตั้งแต่วันถัดจากวันประกาศในราชกิจจานุเบกษาเป็นต้นไป

ข้อ ๓ ให้แก้ไขคำว่า “แผนพัฒนาท้องถิ่นสี่ปี” เป็น “แผนพัฒนาท้องถิ่น” และแก้ไขคำว่า “แผนพัฒนา” เป็น “แผนพัฒนาท้องถิ่น” ในระเบียบกระทรวงมหาดไทยว่าด้วยการจัดทำแผนพัฒนาขององค์กรปกครองส่วนท้องถิ่น พ.ศ. ๒๕๔๘ ซึ่งแก้ไขเพิ่มเติมโดยระเบียบกระทรวงมหาดไทยว่าด้วยการจัดทำแผนพัฒนาขององค์กรปกครองส่วนท้องถิ่น (ฉบับที่ ๒) พ.ศ. ๒๕๕๙ ทุกแห่ง

ข้อ ๔ ให้ยกเลิกบทนิยามของคำว่า “หัวหน้าส่วนการบริหารที่มีหน้าที่จัดทำแผน” “พนักงานส่วนท้องถิ่น” “โครงการพัฒนา” ในข้อ ๔ ของระเบียบกระทรวงมหาดไทยว่าด้วยการจัดทำแผนพัฒนาขององค์กรปกครองส่วนท้องถิ่น พ.ศ. ๒๕๔๘ ซึ่งแก้ไขเพิ่มเติมโดยระเบียบกระทรวงมหาดไทยว่าด้วยการจัดทำแผนพัฒนาขององค์กรปกครองส่วนท้องถิ่น (ฉบับที่ ๒) พ.ศ. ๒๕๕๙ และให้ใช้ความต่อไปนี้แทน

“หัวหน้าส่วนการบริหารที่มีหน้าที่จัดทำแผน” หมายความว่า ผู้อำนวยการสำนัก หัวหน้าสำนัก ผู้อำนวยการกองขององค์กรปกครองส่วนท้องถิ่น หรือตำแหน่งที่เรียกชื่ออย่างอื่นซึ่งเทียบเท่าตำแหน่งดังกล่าว

“พนักงานส่วนท้องถิ่น” หมายความว่า ข้าราชการองค์การบริหารส่วนจังหวัด พนักงานเทศบาล พนักงานเมืองพัทยา พนักงานส่วนตำบล และพนักงานหรือข้าราชการขององค์กรปกครองส่วนท้องถิ่นอื่นที่มีกฎหมายจัดตั้ง

“โครงการพัฒนา” หมายความว่า โครงการที่ดำเนินการจัดทำบริการสาธารณะ และกิจกรรมสาธารณะเพื่อให้การพัฒนาบรรลุตามวิสัยทัศน์ที่กำหนดไว้

ข้อ ๕ ให้ยกเลิกความในวรรคสองของข้อ ๘ ของระเบียบกระทรวงมหาดไทยว่าด้วยการจัดทำแผนพัฒนาขององค์กรปกครองส่วนท้องถิ่น พ.ศ. ๒๕๔๘ และให้ใช้ความต่อไปนี้แทน

“กรรมการตาม (๓) (๔) (๕) และ (๖) ให้มีวาระอยู่ในตำแหน่งคราวละสี่ปีและอาจได้รับการคัดเลือกอีกก็ได้”

ข้อ ๖ ให้ยกเลิกความในวรรคสองของข้อ ๔ ของระเบียบกระทรวงมหาดไทยว่าด้วยการจัดทำแผนพัฒนาขององค์กรปกครองส่วนท้องถิ่น พ.ศ. ๒๕๔๘ และให้ใช้ความต่อไปนี้แทน

“กรรมการตาม (๓) ให้มีวาระอยู่ในตำแหน่งคราวละสี่ปีและอาจได้รับการคัดเลือกอีกก็ได้”

ข้อ ๗ ให้ยกเลิกความในข้อ ๑๔ ของระเบียบกระทรวงมหาดไทยว่าด้วยการจัดทำแผนพัฒนาขององค์กรปกครองส่วนท้องถิ่น พ.ศ. ๒๕๔๘ และให้ใช้ความต่อไปนี้แทน

“ข้อ ๑๔ ผู้ทรงคุณวุฒิมีวาระอยู่ในตำแหน่งคราวละสี่ปีและอาจได้รับการคัดเลือกอีกก็ได้”

ข้อ ๘ ให้เพิ่มความต่อไปนี้เป็นวรรคสองของข้อ ๒๑ ของระเบียบกระทรวงมหาดไทยว่าด้วยการจัดทำแผนพัฒนาขององค์กรปกครองส่วนท้องถิ่น พ.ศ. ๒๕๔๘

“เมื่อผู้บริหารท้องถิ่นได้เห็นชอบแผนพัฒนาท้องถิ่นที่แก้ไขแล้ว ให้ปิดประกาศให้ประชาชนทราบโดยเปิดเผยไม่น้อยกว่าสามสิบวันนับแต่วันที่ผู้บริหารท้องถิ่นเห็นชอบ พร้อมทั้งแจ้งสภาท้องถิ่นอำเภอ และจังหวัดทราบด้วย”

ข้อ ๙ ให้ยกเลิกความในข้อ ๒๒ ของระเบียบกระทรวงมหาดไทยว่าด้วยการจัดทำแผนพัฒนาขององค์กรปกครองส่วนท้องถิ่น พ.ศ. ๒๕๔๘ ซึ่งแก้ไขเพิ่มเติมโดยระเบียบกระทรวงมหาดไทยว่าด้วยการจัดทำแผนพัฒนาขององค์กรปกครองส่วนท้องถิ่น (ฉบับที่ ๒) พ.ศ. ๒๕๕๙ และให้ใช้ความต่อไปนี้แทน

“ข้อ ๒๒ เพื่อประโยชน์ของประชาชน การเพิ่มเติมแผนพัฒนาท้องถิ่น ให้องค์กรปกครองส่วนท้องถิ่นดำเนินการตามขั้นตอน ดังนี้

(๑) คณะกรรมการสนับสนุนการจัดทำแผนพัฒนาท้องถิ่นจัดทำร่างแผนพัฒนาท้องถิ่นที่เพิ่มเติมพร้อมเหตุผลและความจำเป็นเสนอคณะกรรมการพัฒนาท้องถิ่น

(๒) คณะกรรมการพัฒนาท้องถิ่นและประชาคมท้องถิ่นพิจารณาร่างแผนพัฒนาท้องถิ่นที่เพิ่มเติม สำหรับองค์การบริหารส่วนตำบลให้ส่งร่างแผนพัฒนาท้องถิ่นที่เพิ่มเติมให้สภาองค์การบริหารส่วนตำบลพิจารณาตามมาตรา ๔๖ แห่งพระราชบัญญัติสภาตำบลและองค์การบริหารส่วนตำบล พ.ศ. ๒๕๓๗ ด้วย

เมื่อแผนพัฒนาท้องถิ่นที่เพิ่มเติมได้รับความเห็นชอบแล้ว ให้ส่งแผนพัฒนาท้องถิ่นดังกล่าวให้ผู้บริหารท้องถิ่นประกาศใช้ พร้อมทั้งปิดประกาศให้ประชาชนทราบโดยเปิดเผยไม่น้อยกว่าสามสิบวันนับแต่วันที่ผู้บริหารท้องถิ่นประกาศใช้”

ข้อ ๑๐ ให้เพิ่มความต่อไปนี้เป็นข้อ ๒๒/๑ และข้อ ๒๒/๒ ของระเบียบกระทรวงมหาดไทยว่าด้วยการจัดทำแผนพัฒนาขององค์กรปกครองส่วนท้องถิ่น พ.ศ. ๒๕๔๘

“ข้อ ๒๒/๑ เพื่อประโยชน์ของประชาชน การเปลี่ยนแปลงแผนพัฒนาท้องถิ่น ให้เป็นอำนาจของคณะกรรมการพัฒนาท้องถิ่น สำหรับองค์การบริหารส่วนตำบลให้ส่งร่างแผนพัฒนาท้องถิ่นที่เปลี่ยนแปลงให้สภาองค์การบริหารส่วนตำบลพิจารณาตามมาตรา ๔๖ แห่งพระราชบัญญัติสภาตำบลและองค์การบริหารส่วนตำบล พ.ศ. ๒๕๓๗ ด้วย

เมื่อแผนพัฒนาท้องถิ่นตามวรรคหนึ่งได้รับความเห็นชอบแล้ว ให้ส่งแผนพัฒนาท้องถิ่นดังกล่าวให้ผู้บริหารท้องถิ่นประกาศใช้ พร้อมทั้งปิดประกาศให้ประชาชนทราบโดยเปิดเผยไม่น้อยกว่าสามสิบวันนับแต่วันที่ผู้บริหารท้องถิ่นประกาศใช้”

“ข้อ ๒๒/๒ ในกรณีการเพิ่มเติมหรือเปลี่ยนแปลงแผนพัฒนาท้องถิ่นที่เกี่ยวกับโครงการพระราชดำริ งานพระราชพิธี รัฐพิธี นโยบายรัฐบาล และนโยบายกระทรวงมหาดไทย ให้เป็นอำนาจของผู้บริหารท้องถิ่น สำหรับองค์การบริหารส่วนตำบลให้ส่งร่างแผนพัฒนาท้องถิ่นที่เพิ่มเติมหรือเปลี่ยนแปลงให้สภาองค์การบริหารส่วนตำบลพิจารณาตามมาตรา ๔๖ แห่งพระราชบัญญัติสภาตำบลและองค์การบริหารส่วนตำบล พ.ศ. ๒๕๓๗ ด้วย และเมื่อแผนพัฒนาท้องถิ่นที่เพิ่มเติมหรือเปลี่ยนแปลงได้รับความเห็นชอบแล้ว ให้ปิดประกาศให้ประชาชนทราบโดยเปิดเผยไม่น้อยกว่าสามสิบวันนับแต่วันที่ได้รับความเห็นชอบการเพิ่มเติมหรือเปลี่ยนแปลงแผนพัฒนาท้องถิ่นดังกล่าว”

ข้อ ๑๑ ให้ยกเลิกความในวรรคสามของข้อ ๒๘ ของระเบียบกระทรวงมหาดไทยว่าด้วยการจัดทำแผนพัฒนาขององค์กรปกครองส่วนท้องถิ่น พ.ศ. ๒๕๔๘ และให้ใช้ความต่อไปนี้แทน

“กรรมการตาม (๑) (๒) (๓) (๔) และ (๕) ให้มีวาระอยู่ในตำแหน่งคราวละสี่ปีและอาจได้รับการคัดเลือกอีกก็ได้”

ข้อ ๑๒ ให้ยกเลิกความใน (๓) ของข้อ ๒๙ ของระเบียบกระทรวงมหาดไทยว่าด้วยการจัดทำแผนพัฒนาขององค์กรปกครองส่วนท้องถิ่น พ.ศ. ๒๕๔๘ ซึ่งแก้ไขเพิ่มเติมโดยระเบียบกระทรวงมหาดไทยว่าด้วยการจัดทำแผนพัฒนาขององค์กรปกครองส่วนท้องถิ่น (ฉบับที่ ๒) พ.ศ. ๒๕๕๕ และให้ใช้ความต่อไปนี้แทน

“(๓) รายงานผลและเสนอความเห็นซึ่งได้จากการติดตามและประเมินผลแผนพัฒนาท้องถิ่นต่อผู้บริหารท้องถิ่นเพื่อให้ผู้บริหารท้องถิ่นเสนอต่อสภาท้องถิ่น และคณะกรรมการพัฒนาท้องถิ่น พร้อมทั้งประกาศผลการติดตามและประเมินผลแผนพัฒนาท้องถิ่นให้ประชาชนในท้องถิ่นทราบในที่เปิดเผยภายในสิบห้าวันนับแต่วันรายงานผลและเสนอความเห็นดังกล่าว และต้องปิดประกาศไว้เป็นระยะเวลาไม่น้อยกว่าสามสิบวันโดยอย่างน้อยปีละหนึ่งครั้งภายในเดือนธันวาคมของทุกปี”

ข้อ ๑๓ ให้ยกเลิกความใน (๕) ของข้อ ๓๐ ของระเบียบกระทรวงมหาดไทยว่าด้วยการจัดทำแผนพัฒนาขององค์กรปกครองส่วนท้องถิ่น พ.ศ. ๒๕๔๘ ซึ่งแก้ไขเพิ่มเติมโดยระเบียบกระทรวงมหาดไทยว่าด้วยการจัดทำแผนพัฒนาขององค์กรปกครองส่วนท้องถิ่น (ฉบับที่ ๒) พ.ศ. ๒๕๕๕ และให้ใช้ความต่อไปนี้แทน

“(๕) ผู้บริหารท้องถิ่นเสนอผลการติดตามและประเมินผลต่อสภาท้องถิ่น และคณะกรรมการพัฒนาท้องถิ่น พร้อมทั้งประกาศผลการติดตามและประเมินผลแผนพัฒนาท้องถิ่น ให้ประชาชนในท้องถิ่นทราบในที่เปิดเผยภายในสิบห้าวันนับแต่วันที่ผู้บริหารท้องถิ่นเสนอผลการติดตามและประเมินผลดังกล่าว และต้องปิดประกาศไว้เป็นระยะเวลาไม่น้อยกว่าสามสิบวันโดยอย่างน้อยปีละหนึ่งครั้งภายในเดือนธันวาคมของทุกปี”

ประกาศ ณ วันที่ ๒๕ กันยายน พ.ศ. ๒๕๖๑

พลเอก อนุพงษ์ เผ่าจินดา

รัฐมนตรีว่าการกระทรวงมหาดไทย

ระเบียบกระทรวงมหาดไทย

ว่าด้วยการจัดทำแผนพัฒนาขององค์กรปกครองส่วนท้องถิ่น (ฉบับที่ ๒)

พ.ศ. ๒๕๕๙

โดยที่เป็นการสมควรแก้ไขเพิ่มเติมระเบียบกระทรวงมหาดไทยว่าด้วยการจัดทำแผนพัฒนาขององค์กรปกครองส่วนท้องถิ่น พ.ศ. ๒๕๔๘

อาศัยอำนาจตามความในมาตรา ๕ มาตรา ๑๖ และมาตรา ๑๗ แห่งพระราชบัญญัติกำหนดแผนและขั้นตอนการกระจายอำนาจให้แก่องค์กรปกครองส่วนท้องถิ่น พ.ศ. ๒๕๔๒ รัฐมนตรีว่าการกระทรวงมหาดไทยออกระเบียบไว้ ดังต่อไปนี้

ข้อ ๑ ระเบียบนี้เรียกว่า “ระเบียบกระทรวงมหาดไทยว่าด้วยการจัดทำแผนพัฒนาขององค์กรปกครองส่วนท้องถิ่น (ฉบับที่ ๒) พ.ศ. ๒๕๕๙”

ข้อ ๒ ระเบียบนี้ให้ใช้บังคับตั้งแต่วันถัดจากวันประกาศในราชกิจจานุเบกษาเป็นต้นไป

ข้อ ๓ ให้แก้ไขคำว่า “แผนพัฒนาสามปี” เป็น “แผนพัฒนาท้องถิ่นสี่ปี” ในระเบียบกระทรวงมหาดไทยว่าด้วยการจัดทำแผนพัฒนาขององค์กรปกครองส่วนท้องถิ่น พ.ศ. ๒๕๔๘ ทุกแห่ง

ข้อ ๔ ให้ยกเลิกบทนิยามคำว่า “แผนพัฒนา” “แผนยุทธศาสตร์การพัฒนา” “แผนพัฒนาสามปี” “โครงการพัฒนา” “การเพิ่มเติม” และ “การเปลี่ยนแปลง” ในข้อ ๔ ของระเบียบกระทรวงมหาดไทยว่าด้วยการจัดทำแผนพัฒนาขององค์กรปกครองส่วนท้องถิ่น พ.ศ. ๒๕๔๘ และให้ใช้ความต่อไปนี้แทน

“แผนพัฒนา” หมายความว่า แผนพัฒนาท้องถิ่นสี่ปีขององค์กรปกครองส่วนท้องถิ่น

“แผนพัฒนาท้องถิ่นสี่ปี” หมายความว่า แผนพัฒนาขององค์กรปกครองส่วนท้องถิ่น ที่กำหนดวิสัยทัศน์ ประเด็นยุทธศาสตร์ เป้าประสงค์ ตัวชี้วัด ค่าเป้าหมาย และกลยุทธ์ โดยสอดคล้องกับแผนพัฒนาจังหวัด ยุทธศาสตร์การพัฒนาขององค์กรปกครองส่วนท้องถิ่นในเขตจังหวัด แผนพัฒนาอำเภอ แผนพัฒนาตำบล แผนพัฒนาหมู่บ้านหรือแผนชุมชน อันมีลักษณะเป็นการกำหนดรายละเอียดแผนงานโครงการพัฒนา ที่จัดทำขึ้นสำหรับปีงบประมาณแต่ละปี ซึ่งมีความต่อเนื่องและเป็นแผนก้าวหน้า และให้หมายความรวมถึงการเพิ่มเติมหรือเปลี่ยนแปลงแผนพัฒนาท้องถิ่นสี่ปี

“โครงการพัฒนา” หมายความว่า โครงการที่มีวัตถุประสงค์สนองต่อแผนพัฒนาท้องถิ่นสี่ปีขององค์กรปกครองส่วนท้องถิ่นและดำเนินการเพื่อให้การพัฒนาบรรลุตามวิสัยทัศน์ที่กำหนดไว้

ข้อ ๕ ให้ยกเลิกความใน (๑) และ (๒) ของข้อ ๑๐ ของระเบียบกระทรวงมหาดไทยว่าด้วยการจัดทำแผนพัฒนาขององค์กรปกครองส่วนท้องถิ่น พ.ศ. ๒๕๔๘ และให้ใช้ความต่อไปนี้แทน

“(๑) กำหนดแนวทางการพัฒนาท้องถิ่น โดยพิจารณาจาก

(ก) อำนาจหน้าที่ขององค์กรปกครองส่วนท้องถิ่น โดยเฉพาะอำนาจหน้าที่ที่มีผลกระทบต่อประโยชน์สุขของประชาชน เช่น การป้องกันและบรรเทาสาธารณภัย การผังเมือง

(ข) ภารกิจถ่ายโอนตามกฎหมายกำหนดแผนและขั้นตอนการกระจายอำนาจ

เพื่อให้เป็นไปตามกฎหมายว่าด้วยสภาพตำบลและองค์การบริหารส่วนตำบล สำหรับองค์การบริหารส่วนตำบลให้ผู้บริหารท้องถิ่นเสนอร่างแผนพัฒนาท้องถิ่นสี่ปีที่เพิ่มเติมหรือเปลี่ยนแปลงต่อสภาองค์การบริหารส่วนตำบลเพื่อให้ความเห็นชอบก่อนแล้วผู้บริหารท้องถิ่นจึงพิจารณาอนุมัติและประกาศใช้ต่อไป”

ในกรณีแผนพัฒนาท้องถิ่นสี่ปีมีระยะเวลาการใช้บังคับเหลืออยู่ไม่ถึงหนึ่งร้อยแปดสิบวันไม่ให้ดำเนินการเพิ่มเติมหรือเปลี่ยนแปลง

ข้อ ๑๐ ให้ยกเลิกความในข้อ ๒๓ ของระเบียบกระทรวงมหาดไทยว่าด้วยการจัดทำแผนพัฒนาขององค์กรปกครองส่วนท้องถิ่น พ.ศ. ๒๕๔๘

ข้อ ๑๑ ให้ยกเลิกความในข้อ ๒๕ ของระเบียบกระทรวงมหาดไทยว่าด้วยการจัดทำแผนพัฒนาขององค์กรปกครองส่วนท้องถิ่น พ.ศ. ๒๕๔๘ และให้ใช้ความต่อไปนี้แทน

“ข้อ ๒๕ ให้องค์กรปกครองส่วนท้องถิ่นใช้แผนพัฒนาท้องถิ่นสี่ปีเป็นกรอบในการจัดทำงบประมาณรายจ่ายประจำปี งบประมาณรายจ่ายเพิ่มเติม และงบประมาณจากเงินสะสมในช่วงของแผนนั้น รวมทั้งวางแนวทางเพื่อให้มีการปฏิบัติให้บรรลุวัตถุประสงค์ตามโครงการพัฒนาที่กำหนดไว้ในแผนพัฒนาท้องถิ่นสี่ปี”

ข้อ ๑๒ ให้ยกเลิกความในข้อ ๒๗ ของระเบียบกระทรวงมหาดไทยว่าด้วยการจัดทำแผนพัฒนาขององค์กรปกครองส่วนท้องถิ่น พ.ศ. ๒๕๔๘ และให้ใช้ความต่อไปนี้แทน

“ข้อ ๒๗ แผนการดำเนินงานให้จัดทำให้แล้วเสร็จภายในสามสิบวันนับแต่วันที่ประกาศใช้ งบประมาณรายจ่ายประจำปี งบประมาณรายจ่ายเพิ่มเติม งบประมาณจากเงินสะสม หรือได้รับแจ้งแผนงานและโครงการจากหน่วยราชการส่วนกลาง ส่วนภูมิภาค รัฐวิสาหกิจหรือหน่วยงานอื่น ๆ ที่ต้องดำเนินการในพื้นที่องค์กรปกครองส่วนท้องถิ่นในปีงบประมาณนั้น

การขยายเวลาการจัดทำและการแก้ไขแผนการดำเนินงานเป็นอำนาจของผู้บริหารท้องถิ่น”

ข้อ ๑๓ ให้ยกเลิกความใน (๓) ของข้อ ๒๙ ของระเบียบกระทรวงมหาดไทยว่าด้วยการจัดทำแผนพัฒนาขององค์กรปกครองส่วนท้องถิ่น พ.ศ. ๒๕๔๘ และให้ใช้ความต่อไปนี้แทน

“(๓) รายงานผลและเสนอความเห็นซึ่งได้จากการติดตามและประเมินผลแผนพัฒนาต่อผู้บริหารท้องถิ่น เพื่อให้ผู้บริหารท้องถิ่นเสนอต่อสภาท้องถิ่น และคณะกรรมการพัฒนาท้องถิ่น พร้อมทั้งประกาศผลการติดตามและประเมินผลแผนพัฒนาให้ประชาชนในท้องถิ่นทราบในที่เปิดเผยภายในสิบห้าวัน นับแต่วันรายงานผลและเสนอความเห็นดังกล่าวและต้องปิดประกาศไว้เป็นระยะเวลาไม่น้อยกว่าสามสิบวัน โดยอย่างน้อยปีละสองครั้งภายในเดือนเมษายนและภายในเดือนตุลาคมของทุกปี”

ข้อ ๑๔ ให้ยกเลิกความใน (๕) ของข้อ ๓๐ ของระเบียบกระทรวงมหาดไทยว่าด้วยการจัดทำแผนพัฒนาขององค์กรปกครองส่วนท้องถิ่น พ.ศ. ๒๕๔๘ และให้ใช้ความต่อไปนี้แทน

(๔) ผู้บริหารท้องถิ่นพิจารณาอนุมัติร่างแผนพัฒนาท้องถิ่นสี่ปี และประกาศใช้แผนพัฒนาท้องถิ่นสี่ปี

เพื่อให้เป็นไปตามกฎหมายว่าด้วยสภาพตำบลและองค์การบริหารส่วนตำบล สำหรับองค์การบริหารส่วนตำบลให้ผู้บริหารท้องถิ่นเสนอร่างแผนพัฒนาท้องถิ่นสี่ปีต่อสภาองค์การบริหารส่วนตำบล เพื่อให้ความเห็นชอบก่อน แล้วผู้บริหารท้องถิ่นจึงพิจารณาอนุมัติและประกาศใช้แผนพัฒนาท้องถิ่นสี่ปีต่อไป”

ข้อ ๘ ให้ยกเลิกความในข้อ ๑๘ ของระเบียบกระทรวงมหาดไทยว่าด้วยการจัดทำแผนพัฒนาขององค์กรปกครองส่วนท้องถิ่น พ.ศ. ๒๕๔๘ และให้ใช้ความต่อไปนี้แทน

“ข้อ ๑๘ แผนพัฒนาท้องถิ่นสี่ปี กรณีเทศบาล องค์การบริหารส่วนตำบล เมืองพัทยา และองค์กรปกครองส่วนท้องถิ่นอื่นที่มีกฎหมายจัดตั้ง ให้จัดทำหรือทบทวนให้แล้วเสร็จภายในเดือนตุลาคม ก่อนปีงบประมาณถัดไป

กรณีองค์การบริหารส่วนจังหวัด ให้จัดทำหรือทบทวนให้แล้วเสร็จภายในเดือนพฤศจิกายน ก่อนปีงบประมาณถัดไป

ให้นายอำเภอมีอำนาจขยายเวลาการจัดทำหรือทบทวนแผนพัฒนาท้องถิ่นสี่ปีขององค์การบริหารส่วนตำบล

นอกจากวรรคสามให้ผู้ว่าราชการจังหวัดมีอำนาจขยายเวลาการจัดทำหรือทบทวนแผนพัฒนาท้องถิ่นสี่ปี

ในกรณีของเทศบาลตำบลผู้ว่าราชการจังหวัดอาจมอบอำนาจให้นายอำเภอก็ได้

ในกรณีมีการขยายเวลาการจัดทำหรือทบทวนแผนพัฒนาท้องถิ่นสี่ปีตามวรรคสาม วรรคสี่ และวรรคห้าแล้ว ให้จังหวัดแจ้งให้กระทรวงมหาดไทยทราบ”

ข้อ ๙ ให้ยกเลิกความในข้อ ๒๒ ของระเบียบกระทรวงมหาดไทยว่าด้วยการจัดทำแผนพัฒนาขององค์กรปกครองส่วนท้องถิ่น พ.ศ. ๒๕๔๘ และให้ใช้ความต่อไปนี้แทน

“ข้อ ๒๒ เพื่อประโยชน์ของประชาชน องค์กรปกครองส่วนท้องถิ่นอาจเพิ่มเติมหรือเปลี่ยนแปลงแผนพัฒนาท้องถิ่นสี่ปีได้ โดยให้ดำเนินการตามขั้นตอน ดังนี้

(๑) คณะกรรมการสนับสนุนการจัดทำแผนพัฒนาท้องถิ่นจัดทำร่างแผนพัฒนาท้องถิ่นสี่ปีที่เพิ่มเติมหรือเปลี่ยนแปลงพร้อมเหตุผลและความจำเป็นเสนอคณะกรรมการพัฒนาท้องถิ่น

(๒) คณะกรรมการพัฒนาท้องถิ่นและประชาคมท้องถิ่นพิจารณาร่างแผนพัฒนาท้องถิ่นสี่ปีที่เพิ่มเติมหรือเปลี่ยนแปลงเพื่อเสนอผู้บริหารท้องถิ่น

(๓) ผู้บริหารท้องถิ่นพิจารณาอนุมัติร่างแผนพัฒนาท้องถิ่นสี่ปีที่เพิ่มเติมหรือเปลี่ยนแปลงและประกาศใช้แผนพัฒนาท้องถิ่นสี่ปีที่เพิ่มเติมหรือเปลี่ยนแปลง

เพื่อให้เป็นไปตามกฎหมายว่าด้วยสภาตำบลและองค์การบริหารส่วนตำบล สำหรับองค์การบริหารส่วนตำบลให้ผู้บริหารท้องถิ่นเสนอร่างแผนพัฒนาท้องถิ่นสี่ปีที่เพิ่มเติมหรือเปลี่ยนแปลงต่อสภาองค์การบริหารส่วนตำบลเพื่อให้ความเห็นชอบก่อนแล้วผู้บริหารท้องถิ่นจึงพิจารณาอนุมัติและประกาศใช้ต่อไป”

ในกรณีแผนพัฒนาท้องถิ่นสี่ปีมีระยะเวลาการใช้บังคับเหลืออยู่ไม่ถึงหนึ่งร้อยแปดสิบวันไม่ให้ดำเนินการเพิ่มเติมหรือเปลี่ยนแปลง

ข้อ ๑๐ ให้ยกเลิกความในข้อ ๒๓ ของระเบียบกระทรวงมหาดไทยว่าด้วยการจัดทำแผนพัฒนาขององค์กรปกครองส่วนท้องถิ่น พ.ศ. ๒๕๔๘

ข้อ ๑๑ ให้ยกเลิกความในข้อ ๒๕ ของระเบียบกระทรวงมหาดไทยว่าด้วยการจัดทำแผนพัฒนาขององค์กรปกครองส่วนท้องถิ่น พ.ศ. ๒๕๔๘ และให้ใช้ความต่อไปนี้แทน

“ข้อ ๒๕ ให้องค์กรปกครองส่วนท้องถิ่นใช้แผนพัฒนาท้องถิ่นสี่ปีเป็นกรอบในการจัดทำงบประมาณรายจ่ายประจำปี งบประมาณรายจ่ายเพิ่มเติม และงบประมาณจากเงินสะสมในช่วงของแผนนั้น รวมทั้งวางแนวทางเพื่อให้มีการปฏิบัติให้บรรลุวัตถุประสงค์ตามโครงการพัฒนาที่กำหนดไว้ในแผนพัฒนาท้องถิ่นสี่ปี”

ข้อ ๑๒ ให้ยกเลิกความในข้อ ๒๗ ของระเบียบกระทรวงมหาดไทยว่าด้วยการจัดทำแผนพัฒนาขององค์กรปกครองส่วนท้องถิ่น พ.ศ. ๒๕๔๘ และให้ใช้ความต่อไปนี้แทน

“ข้อ ๒๗ แผนการดำเนินงานให้จัดทำให้แล้วเสร็จภายในสามสิบวันนับแต่วันที่ประกาศใช้ งบประมาณรายจ่ายประจำปี งบประมาณรายจ่ายเพิ่มเติม งบประมาณจากเงินสะสม หรือได้รับแจ้งแผนงานและโครงการจากหน่วยราชการส่วนกลาง ส่วนภูมิภาค รัฐวิสาหกิจหรือหน่วยงานอื่น ๆ ที่ต้องดำเนินการในพื้นที่องค์กรปกครองส่วนท้องถิ่นในปีงบประมาณนั้น

การขยายเวลาการจัดทำและการแก้ไขแผนการดำเนินงานเป็นอำนาจของผู้บริหารท้องถิ่น”

ข้อ ๑๓ ให้ยกเลิกความใน (๓) ของข้อ ๒๙ ของระเบียบกระทรวงมหาดไทยว่าด้วยการจัดทำแผนพัฒนาขององค์กรปกครองส่วนท้องถิ่น พ.ศ. ๒๕๔๘ และให้ใช้ความต่อไปนี้แทน

“(๓) รายงานผลและเสนอความเห็นซึ่งได้จากการติดตามและประเมินผลแผนพัฒนาต่อผู้บริหารท้องถิ่น เพื่อให้ผู้บริหารท้องถิ่นเสนอต่อสภาท้องถิ่น และคณะกรรมการพัฒนาท้องถิ่น พร้อมทั้งประกาศผลการติดตามและประเมินผลแผนพัฒนาให้ประชาชนในท้องถิ่นทราบในที่เปิดเผยภายในสิบห้าวัน นับแต่วันรายงานผลและเสนอความเห็นดังกล่าวและต้องปิดประกาศไว้เป็นระยะเวลาไม่น้อยกว่าสามสิบวัน โดยอย่างน้อยปีละสองครั้งภายในเดือนเมษายนและภายในเดือนตุลาคมของทุกปี”

ข้อ ๑๔ ให้ยกเลิกความใน (๕) ของข้อ ๓๐ ของระเบียบกระทรวงมหาดไทยว่าด้วยการจัดทำแผนพัฒนาขององค์กรปกครองส่วนท้องถิ่น พ.ศ. ๒๕๔๘ และให้ใช้ความต่อไปนี้แทน

“(๕) ผู้บริหารท้องถิ่นเสนอผลการติดตามและประเมินผลต่อสภาท้องถิ่น และคณะกรรมการพัฒนาท้องถิ่น พร้อมทั้งประกาศผลการติดตามและประเมินผลแผนพัฒนาให้ประชาชนในท้องถิ่นทราบ ในที่เปิดเผยภายในสิบห้าวันนับแต่วันที่ผู้บริหารท้องถิ่นเสนอผลการติดตามและประเมินผลดังกล่าว และต้องปิดประกาศโดยเปิดเผยไม่น้อยกว่าสามสิบวัน โดยอย่างน้อยปีละสองครั้งภายในเดือนเมษายน และภายในเดือนตุลาคมของทุกปี”

ข้อ ๑๕ แผนยุทธศาสตร์การพัฒนา แผนพัฒนาสามปี แผนการดำเนินงาน การติดตาม และประเมินผลแผนพัฒนา ที่มีอยู่เดิมหรือดำเนินการก่อนวันที่ระเบียบนี้มีผลใช้บังคับ ให้มีผลใช้บังคับได้ต่อไปจนกว่าจะมีแผนพัฒนาท้องถิ่นสี่ปี

ประกาศ ณ วันที่ ๒๑ กันยายน พ.ศ. ๒๕๕๙

พลเอก อนุพงษ์ เผ่าจินดา

รัฐมนตรีว่าการกระทรวงมหาดไทย

ระเบียบกระทรวงมหาดไทย

ว่าด้วยการจัดทำแผนพัฒนาขององค์กรปกครองส่วนท้องถิ่น

พ.ศ. ๒๕๕๘

โดยที่เป็นการสมควรปรับปรุงระเบียบกระทรวงมหาดไทย ว่าด้วยการจัดทำและประสานแผนพัฒนาขององค์กรปกครองส่วนท้องถิ่น พ.ศ. ๒๕๕๖ ให้เป็นปัจจุบัน

อาศัยอำนาจตามความในมาตรา ๕ มาตรา ๑๖ และมาตรา ๑๗ แห่งพระราชบัญญัติกำหนดแผนและขั้นตอนการกระจายอำนาจให้แก่องค์กรปกครองส่วนท้องถิ่น พ.ศ. ๒๕๕๒ รัฐมนตรีว่าการกระทรวงมหาดไทยจึงออกระเบียบไว้ ดังนี้

ข้อ ๑ ระเบียบนี้เรียกว่า “ระเบียบกระทรวงมหาดไทย ว่าด้วยการจัดทำแผนพัฒนาขององค์กรปกครองส่วนท้องถิ่น พ.ศ. ๒๕๕๘”

ข้อ ๒ ระเบียบนี้ให้ใช้บังคับตั้งแต่วันถัดจากวันประกาศในราชกิจจานุเบกษาเป็นต้นไป

ข้อ ๓ ให้ยกเลิกระเบียบกระทรวงมหาดไทย ว่าด้วยการจัดทำและประสานแผนพัฒนาขององค์กรปกครองส่วนท้องถิ่น พ.ศ. ๒๕๕๖

บรรดาระเบียบ ข้อบังคับ หรือคำสั่งอื่นใดซึ่งขัดหรือแย้งกับระเบียบนี้ให้ใช้ระเบียบนี้แทน

ข้อ ๔ ในระเบียบนี้

“องค์กรปกครองส่วนท้องถิ่น” หมายความว่า องค์กรการบริหารส่วนจังหวัด เทศบาล เมืองพัทยา องค์กรการบริหารส่วนตำบล และองค์กรปกครองส่วนท้องถิ่นอื่นที่มีกฎหมายจัดตั้ง ยกเว้นกรุงเทพมหานคร

“สภาท้องถิ่น” หมายความว่า สภาองค์กรการบริหารส่วนจังหวัด สภาเทศบาล สภาเมืองพัทยา สภาองค์กรการบริหารส่วนตำบล และสภาองค์กรปกครองส่วนท้องถิ่นอื่นที่มีกฎหมายจัดตั้ง

“คณะกรรมการพัฒนาท้องถิ่น” หมายความว่า คณะกรรมการพัฒนาองค์กรการบริหารส่วนจังหวัด คณะกรรมการพัฒนาเทศบาล คณะกรรมการพัฒนาเมืองพัทยา คณะกรรมการพัฒนาองค์กรการบริหารส่วนตำบล และคณะกรรมการพัฒนาขององค์กรปกครองส่วนท้องถิ่นอื่นที่มีกฎหมายจัดตั้ง

“คณะกรรมการสนับสนุนการจัดทำแผนพัฒนาท้องถิ่น” หมายความว่า คณะกรรมการสนับสนุนการจัดทำแผนพัฒนาองค์กรการบริหารส่วนจังหวัด คณะกรรมการสนับสนุนการจัดทำแผนพัฒนาเทศบาล คณะกรรมการสนับสนุนการจัดทำแผนพัฒนาเมืองพัทยา คณะกรรมการสนับสนุนการจัดทำแผนพัฒนาองค์กรการบริหารส่วนตำบล และคณะกรรมการสนับสนุนการจัดทำแผนพัฒนาขององค์กรปกครองส่วนท้องถิ่นอื่นที่มีกฎหมายจัดตั้ง

“คณะกรรมการติดตามและประเมินผลแผนพัฒนาท้องถิ่น” หมายความว่า คณะกรรมการติดตามและประเมินผลแผนพัฒนาองค์การบริหารส่วนจังหวัด คณะกรรมการติดตามและประเมินผลแผนพัฒนาเทศบาล คณะกรรมการติดตามและประเมินผลแผนพัฒนาเมืองพัทยา คณะกรรมการติดตามและประเมินผลแผนพัฒนาองค์การบริหารส่วนตำบล และคณะกรรมการติดตามและประเมินผลแผนพัฒนาขององค์กรปกครองส่วนท้องถิ่นที่มีกฎหมายจัดตั้ง

“อำเภอ” หมายความว่า รวมถึงกิ่งอำเภอด้วย

“ผู้บริหารท้องถิ่น” หมายความว่า นายองค์กรปกครองส่วนท้องถิ่น หรือผู้บริหารท้องถิ่นขององค์กรปกครองส่วนท้องถิ่นอื่นที่มีกฎหมายจัดตั้ง

“สมาชิกสภาท้องถิ่น” หมายความว่า สมาชิกสภาองค์การบริหารส่วนจังหวัด สมาชิกสภาเทศบาล สมาชิกสภาเมืองพัทยา สมาชิกสภาองค์การบริหารส่วนตำบล และสมาชิกสภาองค์กรปกครองส่วนท้องถิ่นอื่นที่มีกฎหมายจัดตั้ง

“นายอำเภอ” หมายความว่า ปลัดอำเภอผู้เป็นหัวหน้าประจำกิ่งอำเภอด้วย

“ปลัดองค์กรปกครองส่วนท้องถิ่น” หมายความว่า ปลัดองค์การบริหารส่วนจังหวัด ปลัดเทศบาล ปลัดเมืองพัทยา ปลัดองค์การบริหารส่วนตำบล และปลัดขององค์กรปกครองส่วนท้องถิ่นอื่นที่มีกฎหมายจัดตั้ง

“หัวหน้าส่วนการบริหารที่มีหน้าที่จัดทำแผน” หมายความว่า ผู้อำนวยการกองแผนและงบประมาณ ผู้อำนวยการกองวิชาการและแผนงาน หัวหน้ากองวิชาการและแผน หัวหน้างานวิเคราะห์นโยบายและแผน หัวหน้าสำนักปลัดองค์การบริหารส่วนตำบล หรือผู้ปฏิบัติหน้าที่เช่นเดียวกันกับตำแหน่งดังกล่าว

“พนักงานส่วนท้องถิ่น” หมายความว่า ข้าราชการส่วนจังหวัด พนักงานเทศบาล พนักงานเมืองพัทยา พนักงานส่วนตำบล และพนักงานหรือข้าราชการขององค์กรปกครองส่วนท้องถิ่นอื่นที่มีกฎหมายจัดตั้ง

“แผนพัฒนา” หมายความว่า แผนยุทธศาสตร์การพัฒนาระดับจังหวัด และแผนพัฒนาสามปี

“แผนยุทธศาสตร์การพัฒนาระดับจังหวัด” หมายความว่า แผนพัฒนาเศรษฐกิจและสังคมขององค์กรปกครองส่วนท้องถิ่นที่กำหนดยุทธศาสตร์ และแนวทางการพัฒนาขององค์กรปกครองส่วนท้องถิ่น ซึ่งแสดงถึงวิสัยทัศน์ พันธกิจ และจุดมุ่งหมายเพื่อการพัฒนาในอนาคต โดยสอดคล้องกับแผนพัฒนาเศรษฐกิจและสังคมแห่งชาติ แผนการบริหารราชการแผ่นดิน ยุทธศาสตร์การพัฒนาระดับจังหวัด อำเภอ และแผนชุมชน

“แผนพัฒนาสามปี” หมายความว่า แผนพัฒนาเศรษฐกิจและสังคมขององค์กรปกครองส่วนท้องถิ่นที่สอดคล้องกับแผนยุทธศาสตร์การพัฒนา อันมีลักษณะเป็นการกำหนดรายละเอียดแผนงาน โครงการพัฒนาที่จัดทำขึ้นสำหรับปีงบประมาณแต่ละปี ซึ่งมีความต่อเนื่องและเป็นแผนก้าวนำครอบคลุมระยะเวลาสามปี โดยมีการทบทวนเพื่อปรับปรุงเป็นประจำทุกปี

“แผนการดำเนินงาน” หมายความว่า แผนการดำเนินงานขององค์กรปกครองส่วนท้องถิ่นที่แสดงถึงรายละเอียดแผนงาน โครงการพัฒนาและกิจกรรมที่ดำเนินการจริงทั้งหมดในพื้นที่ขององค์กรปกครองส่วนท้องถิ่นประจำปีงบประมาณนั้น

“โครงการพัฒนา” หมายความว่า โครงการที่มีวัตถุประสงค์สนองต่อแผนยุทธศาสตร์การพัฒนาขององค์กรปกครองส่วนท้องถิ่น และดำเนินการเพื่อให้การพัฒนาบรรลุตามวิสัยทัศน์ขององค์กรปกครองส่วนท้องถิ่นที่กำหนดไว้

“การแก้ไข” หมายความว่า การแก้ไขข้อผิดพลาดในแผนพัฒนาหรือแผนการดำเนินงานให้ถูกต้อง โดยไม่ทำให้วัตถุประสงค์และสาระสำคัญเดิมเปลี่ยนแปลงไป

“การเพิ่มเติม” หมายความว่า การเพิ่มเติมแผนงาน โครงการที่ไม่มีอยู่ในแผนพัฒนาสามปี ให้ปรากฏไว้ในแผนพัฒนาสามปี

“การเปลี่ยนแปลง” หมายความว่า การทำให้วัตถุประสงค์และสาระสำคัญของแผนพัฒนาเปลี่ยนแปลงไปจากเดิม

ข้อ ๕ ให้ปลัดกระทรวงมหาดไทยรักษาการตามระเบียบนี้ และให้มีอำนาจตีความและวินิจฉัยปัญหาเกี่ยวกับการปฏิบัติตามระเบียบนี้ และให้มีอำนาจกำหนดหลักเกณฑ์และวิธีปฏิบัติเพื่อดำเนินการให้เป็นไปตามระเบียบนี้ได้

ในกรณีที่มีเหตุจำเป็น ให้ผู้ว่าราชการจังหวัดมีอำนาจยกเว้นหรือผ่อนผันการปฏิบัติตามระเบียบนี้ขององค์กรปกครองส่วนท้องถิ่นภายในเขตจังหวัด แล้วรายงานกระทรวงมหาดไทยทราบภายในสิบห้าวัน นับแต่วันที่ยกเว้นหรือผ่อนผัน

ข้อ ๖ การจัดทำแผนพัฒนาขององค์กรปกครองส่วนท้องถิ่น ต้องสอดคล้องกับระเบียบ ว่าด้วยการประสานการจัดทำแผนพัฒนาจังหวัดขององค์กรปกครองส่วนท้องถิ่น

หมวด ๑

องค์กรจัดทำแผนพัฒนา

ข้อ ๑ องค์กรจัดทำแผนพัฒนาขององค์กรปกครองส่วนท้องถิ่น ประกอบด้วย

(๑) คณะกรรมการพัฒนาท้องถิ่น

(๒) คณะกรรมการสนับสนุนการจัดทำแผนพัฒนาท้องถิ่น

ข้อ ๘ ให้ผู้บริหารท้องถิ่นแต่งตั้งคณะกรรมการพัฒนาท้องถิ่น ประกอบด้วย

(๑) ผู้บริหารท้องถิ่น ประธานกรรมการ

(๒) รองนายกองค์กรปกครองส่วนท้องถิ่นนั้นทุกคน กรรมการ

(๓) สมาชิกสภาท้องถิ่นที่สภาท้องถิ่นคัดเลือกจำนวนสามคน กรรมการ

(๔) ผู้ทรงคุณวุฒิที่ผู้บริหารท้องถิ่นคัดเลือกจำนวนสามคน กรรมการ

(๕) ผู้แทนภาคราชการและ/หรือรัฐวิสาหกิจ

ที่ผู้บริหารท้องถิ่นคัดเลือกจำนวนไม่น้อยกว่าสามคน กรรมการ

(๖) ผู้แทนประชาคมท้องถิ่นที่ประชาคมท้องถิ่นคัดเลือก

จำนวนไม่น้อยกว่าสามคนแต่ไม่เกินหกคน กรรมการ

(๗) ปลัดองค์กรปกครองส่วนท้องถิ่น กรรมการและเลขานุการ

(๘) หัวหน้าส่วนการบริหารที่มีหน้าที่จัดทำแผน ผู้ช่วยเลขานุการ

กรรมการตามข้อ ๘ (๓) (๔) (๕) และ (๖) ให้มีวาระอยู่ในตำแหน่งคราวละสองปีและอาจ

ได้รับการคัดเลือกอีกได้

ข้อ ๙ ให้ผู้บริหารท้องถิ่นแต่งตั้งคณะกรรมการสนับสนุนการจัดทำแผนพัฒนาท้องถิ่น ประกอบด้วย

(๑) ปลัดองค์กรปกครองส่วนท้องถิ่น ประธานกรรมการ

(๒) หัวหน้าส่วนการบริหารขององค์กรปกครองส่วนท้องถิ่น กรรมการ

(๓) ผู้แทนประชาคมท้องถิ่นที่ประชาคมท้องถิ่นคัดเลือก

จำนวนสามคน กรรมการ

(๔) หัวหน้าส่วนการบริหารที่มีหน้าที่จัดทำแผน กรรมการและเลขานุการ

(๕) เจ้าหน้าที่วิเคราะห์นโยบายและแผน

หรือพนักงานส่วนท้องถิ่นที่ผู้บริหารท้องถิ่นมอบหมาย ผู้ช่วยเลขานุการ
กรรมการตามข้อ ๘ (๑) ให้มีวาระอยู่ในตำแหน่งคราวละสองปีและอาจได้รับการคัดเลือกอีกได้
ข้อ ๑๐ คณะกรรมการพัฒนาท้องถิ่นมีอำนาจหน้าที่ ดังนี้

(๑) กำหนดแนวทางการพัฒนาท้องถิ่น โดยพิจารณาจาก

(๑.๑) อำนาจหน้าที่ขององค์กรปกครองส่วนท้องถิ่น โดยเฉพาะอำนาจหน้าที่ที่มีผลกระทบ
ต่อประโยชน์สุขของประชาชน เช่น การป้องกันและบรรเทาสาธารณภัย การผังเมือง

(๑.๒) ภารกิจถ่ายโอนตามกฎหมายกำหนดแผนและขั้นตอนการกระจายอำนาจ

(๑.๓) ยุทธศาสตร์การพัฒนาประเทศ กลุ่มจังหวัด และจังหวัด โดยให้เน้นดำเนินการ
ในยุทธศาสตร์ที่สำคัญและมีผลต่อประชาชนโดยตรง เช่น การแก้ไขปัญหาความยากจน การป้องกัน
และแก้ไขปัญหาเสพติด

(๑.๔) กรอบนโยบาย ทิศทาง แนวทางการพัฒนาขององค์กรปกครองส่วนท้องถิ่น
ในเขตจังหวัด

(๑.๕) นโยบายของผู้บริหารท้องถิ่นที่แถลงต่อสภาท้องถิ่น

(๑.๖) แผนชุมชน

ในการนำประเด็นข้างต้นมาจัดทำแผนพัฒนา ให้องค์กรปกครองส่วนท้องถิ่นคำนึงถึง
สถานะทางการคลังของท้องถิ่น และความจำเป็นเร่งด่วนที่ต้องดำเนินการ มาประกอบการพิจารณาด้วย

(๒) ร่วมจัดทำร่างแผนพัฒนา เสนอแนะแนวทางการพัฒนา และการแก้ไขปัญหาเกี่ยวกับ
การจัดทำร่างแผนพัฒนา

ในการจัดทำร่างแผนพัฒนา ให้เทศบาล เมืองพัทยา องค์กรการบริหารส่วนตำบล และองค์กร
ปกครองส่วนท้องถิ่นอื่นที่มีกฎหมายจัดตั้ง นำปัญหาความต้องการจากแผนชุมชนที่เกินศักยภาพของชุมชน
ที่จะดำเนินการเองได้มาพิจารณาบรรจุไว้ในแผนพัฒนา แต่หากเกินศักยภาพของเทศบาล เมืองพัทยา
องค์กรการบริหารส่วนตำบล และองค์กรปกครองส่วนท้องถิ่นอื่นที่มีกฎหมายจัดตั้ง ให้เสนอปัญหา ความต้องการ
ไปยังองค์กรบริหารส่วนจังหวัด และให้องค์กรบริหารส่วนจังหวัดนำมาพิจารณาบรรจุไว้ในแผนพัฒนา
ขององค์กรบริหารส่วนจังหวัดตามอำนาจหน้าที่

(๓) พิจารณาร่างแผนพัฒนาและร่างแผนการดำเนินงาน

- (๔) ให้ความเห็นชอบร่างข้อกำหนดขอบข่ายและรายละเอียดของงานตามข้อ ๑๕ (๒)
- (๕) พิจารณาให้ข้อคิดเห็นเกี่ยวกับการติดตามและประเมินผลแผนพัฒนา
- (๖) แต่งตั้งที่ปรึกษา คณะอนุกรรมการหรือคณะทำงานอื่นเพื่อช่วยปฏิบัติงานตามที่เห็นสมควร
- (๗) ในกรณีองค์การบริหารส่วนตำบล ให้คณะกรรมการพัฒนาองค์การบริหารส่วนตำบลมีหน้าที่ประสานกับประชาคมหมู่บ้านในการรวบรวม วิเคราะห์ปัญหา ความต้องการของประชาชนในท้องถิ่น และจัดทำเป็นโครงการหรือกิจกรรมเพื่อประกอบในการจัดทำแผนพัฒนาองค์การบริหารส่วนตำบลด้วย

ข้อ ๑๑ คณะกรรมการสนับสนุนการจัดทำแผนพัฒนาท้องถิ่น มีหน้าที่จัดทำร่างแผนพัฒนาให้สอดคล้องกับแนวทางการพัฒนาที่คณะกรรมการพัฒนาท้องถิ่นกำหนด จัดทำร่างแผนการดำเนินงาน และจัดทำร่างข้อกำหนดขอบข่ายและรายละเอียดของงานตามข้อ ๑๕ (๑)

ข้อ ๑๒ การประชุมของคณะกรรมการพัฒนาท้องถิ่น คณะกรรมการสนับสนุนการจัดทำแผนพัฒนาท้องถิ่น คณะกรรมการติดตามและประเมินผล คณะอนุกรรมการ และคณะทำงาน ต้องมีกรรมการมาประชุมไม่น้อยกว่ากึ่งหนึ่งของจำนวนกรรมการทั้งหมด แล้วแต่กรณีจึงจะเป็นองค์ประชุม

ให้ประธานกรรมการเป็นประธานในที่ประชุม ถ้าประธานกรรมการไม่มาประชุมหรือไม่อาจปฏิบัติหน้าที่ได้ ให้กรรมการที่มาประชุมเลือกกรรมการคนหนึ่งเป็นประธานในที่ประชุม

การวินิจฉัยชี้ขาดของการประชุมให้ถือเสียงข้างมาก กรรมการคนหนึ่งให้มีเสียงหนึ่งในการลงคะแนน ถ้าคะแนนเสียงเท่ากันให้ประธานในที่ประชุมออกเสียงเพิ่มขึ้นอีกเสียงหนึ่งเป็นเสียงชี้ขาด

หมวด ๒

ผู้ทรงคุณวุฒิ

ข้อ ๑๓ ผู้ทรงคุณวุฒิต้องมีคุณสมบัติตาม (๑) และไม่มีลักษณะต้องห้ามตาม (๒) ถึง (๗) ดังต่อไปนี้

- (๑) เป็นผู้มีความรู้ความสามารถ ซื่อสัตย์ สุจริต สามารถตรวจสอบพฤติกรรมได้
- (๒) เป็นสมาชิกสภาท้องถิ่นหรือผู้บริหารท้องถิ่นนั้น
- (๓) เป็นพนักงานหรือลูกจ้างขององค์กรปกครองส่วนท้องถิ่นนั้น
- (๔) เป็นผู้มีส่วนได้เสียไม่ว่าทางตรงหรือทางอ้อมในสัญญากับองค์กรปกครองส่วนท้องถิ่น

ที่ตนเป็นกรรมการ

- (๕) ตัดขาดสิทธิให้โทษ
- (๖) เคยถูกไล่ออก ปลดออก หรือให้ออกจากราชการ หน่วยงานของรัฐหรือรัฐวิสาหกิจ เพราะทุจริตต่อหน้าที่หรือถือว่ากระทำการทุจริตและประพฤติมิชอบในวงราชการ
- (๗) ได้รับโทษจำคุกโดยคำพิพากษาถึงที่สุดให้จำคุกตั้งแต่สองปีขึ้นไปและพ้นโทษมาไม่ถึงห้าปี นับถึงวันที่ได้รับแต่งตั้งให้ดำรงตำแหน่งผู้ทรงคุณวุฒิ เว้นแต่ในความผิดอันได้กระทำโดยประมาท
- ข้อ ๑๔ ผู้ทรงคุณวุฒิมีวาระอยู่ในตำแหน่งคราวละสองปีและอาจได้รับการคัดเลือกอีกได้
- ข้อ ๑๕ ผู้ทรงคุณวุฒิพ้นจากตำแหน่งด้วยเหตุใดเหตุหนึ่ง ดังต่อไปนี้
- (๑) ครบวาระการดำรงตำแหน่ง
- (๒) ตาย
- (๓) ลาออก โดยยื่นหนังสือต่อประธานกรรมการที่ตนดำรงตำแหน่ง
- (๔) คณะกรรมการที่ผู้ทรงคุณวุฒิดำรงตำแหน่งอยู่เห็นว่ามีความผิดอันควรและมีมติจำนวนไม่น้อยกว่าสองในสามให้ออก
- (๕) มีลักษณะต้องห้ามตามข้อ ๑๓

หมวด ๓

การจัดทำแผนพัฒนา

ข้อ ๑๖ การจัดทำแผนยุทธศาสตร์การพัฒนามให้ดำเนินการตามระเบียบนี้ โดยมีขั้นตอนดำเนินการ ดังนี้

(๑) คณะกรรมการพัฒนาท้องถิ่นจัดประชุมประชาคมท้องถิ่น ส่วนราชการและรัฐวิสาหกิจที่เกี่ยวข้อง เพื่อแจ้งแนวทางการพัฒนาท้องถิ่น รับทราบปัญหา ความต้องการ ประเด็นการพัฒนา และประเด็นที่เกี่ยวข้องตลอดจนความช่วยเหลือทางวิชาการ และแนวทางปฏิบัติที่เหมาะสมกับสภาพพื้นที่ เพื่อนำมากำหนดแนวทางการจัดทำแผนยุทธศาสตร์การพัฒนาม โดยให้นำข้อมูลพื้นฐานในการพัฒนาจากหน่วยงานต่าง ๆ และข้อมูลในแผนชุมชนมาพิจารณาประกอบการจัดทำแผนยุทธศาสตร์การพัฒนาม

(๒) คณะกรรมการสนับสนุนการจัดทำแผนพัฒนาท้องถิ่น รวบรวมแนวทางและข้อมูลนำมาวิเคราะห์เพื่อจัดทำร่างแผนยุทธศาสตร์การพัฒนามแล้วเสนอคณะกรรมการพัฒนาท้องถิ่น

(๓) คณะกรรมการพัฒนาท้องถิ่นพิจารณาร่างแผนยุทธศาสตร์การพัฒนาม เพื่อเสนอผู้บริหารท้องถิ่น

(๔) ผู้บริหารท้องถิ่นพิจารณาอนุมัติร่างแผนยุทธศาสตร์การพัฒนา และประกาศใช้แผนยุทธศาสตร์การพัฒนา

สำหรับองค์การบริหารส่วนตำบลให้ผู้บริหารท้องถิ่นเสนอร่างแผนยุทธศาสตร์การพัฒนาต่อสภาองค์การบริหารส่วนตำบลเพื่อให้ความเห็นชอบก่อน แล้วผู้บริหารท้องถิ่นจึงพิจารณาอนุมัติและประกาศใช้แผนยุทธศาสตร์การพัฒนาต่อไป

ข้อ ๑๗ การจัดทำแผนพัฒนาสามปี ให้ดำเนินการตามระเบียบนี้ โดยมีขั้นตอนดำเนินการดังนี้

(๑) คณะกรรมการพัฒนาท้องถิ่นร่วมกับประชาคมท้องถิ่น กำหนดประเด็นหลักการพัฒนาให้สอดคล้องกับวิสัยทัศน์ พันธกิจ และจุดมุ่งหมายเพื่อการพัฒนาในแผนยุทธศาสตร์การพัฒนา รวมทั้งสอดคล้องกับปัญหา ความต้องการของประชาคมและชุมชน โดยให้นำข้อมูลพื้นฐานในการพัฒนาจากหน่วยงานต่าง ๆ และข้อมูลในแผนชุมชนมาพิจารณาประกอบการจัดทำแผนพัฒนาสามปี

(๒) คณะกรรมการสนับสนุนการจัดทำแผนพัฒนาท้องถิ่นรวบรวมประเด็นหลักการพัฒนา ปัญหา ความต้องการ และข้อมูลนำมาจัดทำร่างแผนพัฒนาสามปี แล้วเสนอคณะกรรมการพัฒนาท้องถิ่น

(๓) คณะกรรมการพัฒนาท้องถิ่นพิจารณาร่างแผนพัฒนาสามปีเพื่อเสนอผู้บริหารท้องถิ่น

(๔) ผู้บริหารท้องถิ่นพิจารณาอนุมัติร่างแผนพัฒนาสามปีและประกาศใช้แผนพัฒนาสามปี สำหรับองค์การบริหารส่วนตำบลให้ผู้บริหารท้องถิ่นเสนอร่างแผนพัฒนาสามปีต่อสภาองค์การบริหารส่วนตำบลเพื่อให้ความเห็นชอบก่อนแล้วผู้บริหารท้องถิ่นจึงพิจารณาอนุมัติและประกาศใช้แผนพัฒนาสามปีต่อไป

ข้อ ๑๘ แผนพัฒนาสามปีให้จัดทำและทบทวนให้แล้วเสร็จภายในเดือนมิถุนายนก่อนงบประมาณประจำปี

ผู้ว่าราชการจังหวัดมีอำนาจขยายเวลาการจัดทำแผนพัฒนาสามปีแล้วรายงานกระทรวงมหาดไทยทราบ ในกรณีของเทศบาลผู้ว่าราชการจังหวัดอาจมอบอำนาจให้นายอำเภอได้ เมื่อมีการขยายเวลาให้แจ้งจังหวัดเพื่อรายงานกระทรวงมหาดไทยทราบ

สำหรับองค์การบริหารส่วนตำบล อำนาจของผู้ว่าราชการจังหวัดตามวรรคสองให้เป็นอำนาจของนายอำเภอแล้วแจ้งจังหวัดเพื่อรายงานกระทรวงมหาดไทยทราบ

ข้อ ๑๙ องค์กรปกครองส่วนท้องถิ่นอาจมอบให้หน่วยงานหรือบุคคลภายนอกจัดทำหรือร่วมจัดทำร่างแผนพัฒนาได้ โดยมีขั้นตอนการดำเนินการ ดังนี้

(๑) คณะกรรมการสนับสนุนการจัดทำแผนพัฒนาท้องถิ่นจัดทำร่างข้อกำหนดขอบข่ายและรายละเอียดของงานที่จะมอบหมายให้หน่วยงานหรือบุคคลภายนอกดำเนินการ เพื่อเสนอคณะกรรมการพัฒนาท้องถิ่น

(๒) คณะกรรมการพัฒนาท้องถิ่นพิจารณาให้ความเห็นชอบร่างข้อกำหนดขอบข่ายและรายละเอียดของงานแล้วเสนอผู้บริหารท้องถิ่น

(๓) ผู้บริหารท้องถิ่นพิจารณาอนุมัติข้อกำหนดขอบข่ายและรายละเอียดของงาน

ข้อ ๒๐ ให้หน่วยงานหรือบุคคลภายนอกที่จัดทำหรือร่วมจัดทำร่างแผนพัฒนาดำเนินการตามขั้นตอนและวิธีการจัดทำร่างแผนพัฒนาตามระเบียบนี้

หมวด ๔

การแก้ไข การเพิ่มเติมหรือการเปลี่ยนแปลงแผนพัฒนา

ข้อ ๒๑ การแก้ไขแผนพัฒนาเป็นอำนาจของผู้บริหารท้องถิ่น

ข้อ ๒๒ การเพิ่มเติมหรือเปลี่ยนแปลงแผนพัฒนาสามปี ให้ดำเนินการตามระเบียบนี้ โดยมีขั้นตอนดำเนินการ ดังนี้

(๑) คณะกรรมการสนับสนุนการจัดทำแผนพัฒนาท้องถิ่น จัดทำร่างแผนพัฒนาสามปีที่เพิ่มเติมหรือเปลี่ยนแปลงพร้อมเหตุผลและความจำเป็นเสนอคณะกรรมการพัฒนาท้องถิ่น

(๒) คณะกรรมการพัฒนาท้องถิ่นพิจารณาร่างแผนพัฒนาสามปีที่เพิ่มเติมหรือเปลี่ยนแปลงเพื่อเสนอผู้บริหารท้องถิ่น

(๓) ผู้บริหารท้องถิ่นพิจารณาอนุมัติร่างแผนพัฒนาสามปีที่เพิ่มเติมหรือเปลี่ยนแปลงและประกาศใช้แผนพัฒนาสามปีที่เพิ่มเติมหรือเปลี่ยนแปลง

สำหรับองค์การบริหารส่วนตำบล ให้ผู้บริหารท้องถิ่นเสนอร่างแผนพัฒนาสามปีที่เพิ่มเติมหรือเปลี่ยนแปลงต่อสภาองค์การบริหารส่วนตำบลเพื่อให้ความเห็นชอบก่อน แล้วผู้บริหารท้องถิ่นจึงพิจารณาอนุมัติและประกาศใช้ต่อไป

ข้อ ๒๓ การเปลี่ยนแปลงแผนยุทธศาสตร์การพัฒนาให้ดำเนินการตามระเบียบนี้ โดยมีขั้นตอนดำเนินการ ดังนี้

(๑) คณะกรรมการสนับสนุนการจัดทำแผนพัฒนาท้องถิ่นจัดทำร่างแผนยุทธศาสตร์การพัฒนาที่เปลี่ยนแปลงพร้อมเหตุผลและความจำเป็นเสนอคณะกรรมการพัฒนาท้องถิ่น

(๒) คณะกรรมการพัฒนาท้องถิ่นและประชาคมท้องถิ่นพิจารณาร่างแผนยุทธศาสตร์การพัฒนาที่เปลี่ยนแปลงเพื่อเสนอผู้บริหารท้องถิ่น

(๓) ผู้บริหารท้องถิ่นพิจารณาอนุมัติร่างแผนยุทธศาสตร์การพัฒนาที่เปลี่ยนแปลงและประกาศใช้แผนยุทธศาสตร์การพัฒนาที่เปลี่ยนแปลง

สำหรับองค์การบริหารส่วนตำบล ให้ผู้บริหารท้องถิ่นเสนอร่างแผนยุทธศาสตร์การพัฒนาที่เปลี่ยนแปลงต่อสภาองค์การบริหารส่วนตำบลเพื่อให้ความเห็นชอบก่อน แล้วผู้บริหารท้องถิ่นจึงพิจารณาอนุมัติและประกาศใช้ต่อไป

หมวด ๕

การนำแผนพัฒนาไปปฏิบัติ

ข้อ ๒๔ ให้ผู้บริหารท้องถิ่นประกาศใช้แผนพัฒนาที่อนุมัติแล้ว และนำไปปฏิบัติ รวมทั้งแจ้งสภาท้องถิ่น คณะกรรมการบริหารงานจังหวัดแบบบูรณาการ องค์การบริหารส่วนจังหวัด อำเภอ หน่วยงานที่เกี่ยวข้อง และประกาศให้ประชาชนในท้องถิ่นทราบโดยทั่วกันภายในสิบห้าวันนับแต่วันที่ประกาศใช้ และปิดประกาศโดยเปิดเผยไม่น้อยกว่าสามสิบวัน

ข้อ ๒๕ ให้องค์กรปกครองส่วนท้องถิ่นใช้แผนพัฒนาสามปีเป็นกรอบในการจัดทำงบประมาณรายจ่ายประจำปี และงบประมาณรายจ่ายเพิ่มเติม รวมทั้งวางแนวทางเพื่อให้มีการปฏิบัติให้บรรลุวัตถุประสงค์ตามโครงการที่กำหนดไว้ในแผนพัฒนาสามปี

ข้อ ๒๖ การจัดทำแผนการดำเนินงานให้ดำเนินการตามระเบียบนี้ โดยมีขั้นตอนดำเนินการดังนี้

(๑) คณะกรรมการสนับสนุนการจัดทำแผนพัฒนาท้องถิ่นรวบรวมแผนงาน โครงการพัฒนาขององค์กรปกครองส่วนท้องถิ่น หน่วยงานราชการส่วนกลาง ส่วนภูมิภาค รัฐวิสาหกิจและหน่วยงานอื่น ๆ ที่ดำเนินการในพื้นที่ขององค์กรปกครองส่วนท้องถิ่น แล้วจัดทำร่างแผนการดำเนินงาน เสนอคณะกรรมการพัฒนาท้องถิ่น

(๒) คณะกรรมการพัฒนาท้องถิ่นพิจารณาร่างแผนการดำเนินงาน แล้วเสนอผู้บริหารท้องถิ่นประกาศเป็นแผนการดำเนินงาน ทั้งนี้ให้ปิดประกาศแผนการดำเนินงานภายในสิบห้าวันนับแต่วันที่ประกาศ เพื่อให้ประชาชนในท้องถิ่นทราบโดยทั่วกันและต้องปิดประกาศไว้อย่างน้อยสามสิบวัน

ข้อ ๒๗ แผนการดำเนินงานให้จัดทำเสร็จภายในเดือนธันวาคมของปีงบประมาณนั้นหรือภายในสามสิบวันนับแต่วันที่ตั้งงบประมาณดำเนินการหรือได้รับแจ้งแผนงาน/โครงการจากหน่วยราชการส่วนกลาง ส่วนภูมิภาค รัฐวิสาหกิจหรือหน่วยงานอื่น ๆ ที่ต้องดำเนินการในพื้นที่องค์กรปกครองส่วนท้องถิ่น ในปีงบประมาณนั้น

การขยายเวลาการจัดทำและการแก้ไขแผนการดำเนินงานเป็นอำนาจของผู้บริหารท้องถิ่น

หมวด ๖

การติดตามและประเมินผลแผนพัฒนา

ข้อ ๒๘ ให้ผู้บริหารท้องถิ่นแต่งตั้งคณะกรรมการติดตามและประเมินผลแผนพัฒนาท้องถิ่น ประกอบด้วย

- (๑) สมาชิกสภาท้องถิ่นที่สภาท้องถิ่นคัดเลือกจำนวนสามคน
- (๒) ผู้แทนประชาคมท้องถิ่นที่ประชาคมท้องถิ่นคัดเลือกจำนวนสองคน
- (๓) ผู้แทนหน่วยงานที่เกี่ยวข้องที่ผู้บริหารท้องถิ่นคัดเลือกจำนวนสองคน
- (๔) หัวหน้าส่วนการบริหารที่คัดเลือกกันเองจำนวนสองคน
- (๕) ผู้ทรงคุณวุฒิที่ผู้บริหารท้องถิ่นคัดเลือกจำนวนสองคน

โดยให้คณะกรรมการเลือกกรรมการหนึ่งคนทำหน้าที่ประธานคณะกรรมการ และกรรมการ อีกหนึ่งคนทำหน้าที่เลขานุการของคณะกรรมการ

กรรมการตามข้อ ๒๘ ให้มีวาระอยู่ในตำแหน่งคราวละสองปีและอาจได้รับการคัดเลือกอีกได้

ข้อ ๒๙ คณะกรรมการติดตามและประเมินผลแผนพัฒนาท้องถิ่นมีอำนาจหน้าที่ ดังนี้

- (๑) กำหนดแนวทาง วิธีการในการติดตามและประเมินผลแผนพัฒนา
- (๒) ดำเนินการติดตามและประเมินผลแผนพัฒนา
- (๓) รายงานผลและเสนอความเห็นซึ่งได้จากการติดตามและประเมินผลแผนพัฒนาต่อผู้บริหารท้องถิ่น

เพื่อให้ผู้บริหารท้องถิ่นเสนอต่อสภาท้องถิ่น คณะกรรมการพัฒนาท้องถิ่น และประกาศผลการติดตาม และประเมินผลแผนพัฒนาให้ประชาชนในท้องถิ่นทราบโดยทั่วกันอย่างน้อยปีละหนึ่งครั้ง ภายในเดือนธันวาคม ของทุกปี ทั้งนี้ให้ปิดประกาศโดยเปิดเผยไม่น้อยกว่าสามสิบวัน

- (๔) แต่งตั้งคณะอนุกรรมการหรือคณะทำงานเพื่อช่วยปฏิบัติงานตามที่เห็นสมควร

ข้อ ๓๐ องค์กรปกครองส่วนท้องถิ่นอาจมอบให้หน่วยงานหรือบุคคลภายนอกดำเนินการ หรือร่วมดำเนินการติดตามและประเมินผลแผนพัฒนาได้โดยมีขั้นตอนดำเนินการ ดังนี้

(๑) คณะกรรมการติดตามและประเมินผลแผนพัฒนาท้องถิ่นจัดทำร่างข้อกำหนด ขอบข่าย และรายละเอียดของงานที่จะมอบหมายให้หน่วยงานหรือบุคคลภายนอกดำเนินการ เพื่อเสนอผู้บริหารท้องถิ่น

(๒) ผู้บริหารท้องถิ่นพิจารณาอนุมัติข้อกำหนด ขอบข่ายและรายละเอียดของงาน

(๓) หน่วยงานหรือบุคคลภายนอกดำเนินการหรือร่วมดำเนินการติดตามและประเมินผล

(๔) ให้หน่วยงานหรือบุคคลภายนอกที่ดำเนินการหรือร่วมดำเนินการติดตามและประเมินผล รายงานผลการดำเนินการซึ่งได้จากการติดตามและประเมินผลต่อคณะกรรมการติดตามและประเมินผล เพื่อประเมินผลการรายงานผล เสนอความเห็นต่อผู้บริหารท้องถิ่น

(๕) ผู้บริหารท้องถิ่นเสนอผลการติดตามและประเมินผลต่อสภาท้องถิ่น คณะกรรมการพัฒนาท้องถิ่น และประกาศผลการติดตามและประเมินผลแผนพัฒนาให้ประชาชนในท้องถิ่นทราบโดยทั่วกันอย่างน้อย ปีละหนึ่งครั้ง ภายในเดือนธันวาคมของทุกปี ทั้งนี้ให้ปิดประกาศโดยเปิดเผยไม่น้อยกว่าสามสิบวัน

ข้อ ๓๑ เพื่อประโยชน์ของประชาชนโดยส่วนรวมและเพื่อให้การบริหารงานขององค์กรปกครองส่วนท้องถิ่นสอดคล้องกับแนวนโยบายของรัฐบาล กระทรวงมหาดไทยอาจจัดให้มีการติดตาม และประเมินผลการดำเนินงานตามแผนพัฒนาขององค์กรปกครองส่วนท้องถิ่นได้ตามความเหมาะสม

บทเฉพาะกาล

ข้อ ๓๒ แผนยุทธศาสตร์การพัฒนา แผนพัฒนาสามปีและแผนปฏิบัติการ ที่มีอยู่เดิมก่อนวันที่ ระเบียบนี้มีผลในการประกาศใช้ ให้มีผลใช้ได้ต่อไป

ประกาศ ณ วันที่ ๒๕ กันยายน พ.ศ. ๒๕๔๘

สมชาย สุนทรวัฒน์

รัฐมนตรีช่วยว่าการฯ ปฏิบัติราชการแทน

รัฐมนตรีว่าการกระทรวงมหาดไทย

ภาคผนวก ข

เครื่องมือที่ใช้ในการเก็บรวบรวมข้อมูล

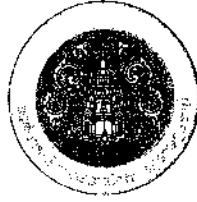

แบบประเมินโครงการ

โครงการ.....

ขององค์การบริหารส่วนจังหวัดสุราษฎร์ธานี อำเภอเมืองฯ จังหวัดสุราษฎร์ธานี

คำอธิบาย : แบบประเมินฉบับนี้มี ทั้งหมด 4 ตอน กรุณาตอบให้ครบทั้ง 4 ตอน เพื่อนำข้อมูลที่ได้ไปใช้ประโยชน์ต่อไป

คำชี้แจง : โปรดทำเครื่องหมาย ✓ ลงใน หน้าข้อความที่ตรงกับข้อมูลและความคิดเห็นของท่าน

ตอนที่ 1 ข้อมูลทั่วไปของผู้ร่วมโครงการ

1. เพศ ชาย หญิง
2. อายุ ต่ำกว่า 20 ปี 20 - 30 ปี 31 - 40 ปี 41 - 50 ปี
 51 - 60 ปี 60 ปี ขึ้นไป
3. การศึกษา ประถมศึกษา มัธยมศึกษา อนุปริญญา ปริญญาตรี
 สูงกว่า ป.ตรี
4. อาชีพ ข้าราชการ/รัฐวิสาหกิจ พนักงานบริษัท ค้าขาย/ธุรกิจส่วนตัว
 นักเรียน/นักศึกษา เกษตรกร อื่นๆ.....

ตอนที่ 2 ความคิดเห็นต่อการเข้าร่วมโครงการในการดำเนินงานขององค์การบริหารส่วนจังหวัดสุราษฎร์ธานี

คำชี้แจง : โปรดทำเครื่องหมาย ✓ ลงในช่องว่างข้อมูลที่ตรงกับระดับความคิดเห็นของท่าน

หัวข้อการประเมิน	ระดับความคิดเห็น				
	มากที่สุด	มาก	ปานกลาง	น้อย	น้อยที่สุด
ด้านวัตถุประสงค์ของโครงการ					
1. โครงการนี้ทำให้ / ส่งเสริม / พัฒนา.....					
2. โครงการนี้ทำให้ / ส่งเสริม / พัฒนา.....					
3. โครงการนี้ทำให้ / ส่งเสริม / พัฒนา.....					

มีต่อด้านหลัง ครับ / ค่ะ

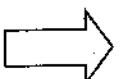

ตอนที่ 3 ความพึงพอใจต่อการดำเนินงานในภาพรวมขององค์การบริหารส่วนจังหวัดสุราษฎร์ธานี
คำอธิบาย : ข้อมูลที่ได้จากส่วนนี้นำไปใช้ประกอบการประเมินผลแผนยุทธศาสตร์การพัฒนาขององค์การบริหารส่วนจังหวัดสุราษฎร์ธานี

คำชี้แจง : โปรดทำเครื่องหมาย ✓ ลงในช่องว่างข้อมูลที่ตรงกับระดับความพึงพอใจของท่าน

ประเด็นความพึงพอใจต่อการดำเนินงาน (ประเด็นจากแบบประเมินโดยกรมส่งเสริมการปกครองท้องถิ่น)	ระดับความพึงพอใจ				
	มากที่สุด	มาก	ปานกลาง	น้อย	น้อยที่สุด
1. มีการเปิดโอกาสให้ประชาชนมีส่วนร่วมในโครงการ					
2. มีการประชาสัมพันธ์ให้ประชาชนรับรู้ข้อมูลของโครงการ					
3. มีการเปิดโอกาสให้ประชาชนแสดงความคิดเห็นในโครงการ					
4. การรายงานผลการดำเนินงานของโครงการต่อสาธารณะ					
5. การเปิดโอกาสให้ประชาชนตรวจสอบการดำเนินโครงการ					
6. การดำเนินงานเป็นไปตามระยะเวลาที่กำหนด					
7. ผลการดำเนินงาน/โครงการนำไปสู่การแก้ไขปัญหาของท้องถิ่น					
8. การดำเนินงาน/โครงการตอบสนองความต้องการของประชาชน					
9. ประโยชน์ที่ประชาชนและท้องถิ่นได้รับจากการดำเนินโครงการ/กิจกรรม					

ตอนที่ 4 ปัญหา / ข้อเสนอแนะเพิ่มเติม **๒**

.....

.....

.....

.....

.....

.....

.....

ขอขอบคุณที่ให้ความร่วมมือในการกรอกแบบประเมิน
กองแผนและงบประมาณ องค์การบริหารส่วนจังหวัดสุราษฎร์ธานี

ภาคผนวก ค

ตารางสำเร็จรูปของ Krejcie & Morgan

ขนาดของกลุ่มตัวอย่างที่เหมาะสม

กลุ่มตัวอย่าง (Sample groups)

หมายถึงบางส่วนของประชากรที่ถูกเลือกมาเป็นตัวแทนของประชากรที่ทำการศึกษา การใช้กลุ่มตัวอย่างขนาดเล็กจะทำให้มีโอกาสเกิดความคลาดเคลื่อนมาก และการใช้ขนาดกลุ่มตัวอย่างใหญ่จะมีโอกาสเกิดความคลาดเคลื่อนน้อย เนื่องจากขนาดกลุ่มตัวอย่างใหญ่ให้ข้อมูลที่เที่ยงตรง การคำนวณทางสถิติมีความถูกต้องมากกว่ากลุ่มตัวอย่างขนาดเล็ก กลุ่มตัวอย่างยังมีขนาดใหญ่มากเท่าใด ความคลาดเคลื่อนจากการสุ่มจะลดน้อยลงแต่เมื่อถึงจุดหนึ่งแม้จะเพิ่มขนาดของกลุ่มตัวอย่างให้ใหญ่ขึ้นอีกแต่ความคลาดเคลื่อนก็ลดลงได้ไม่มากนัก

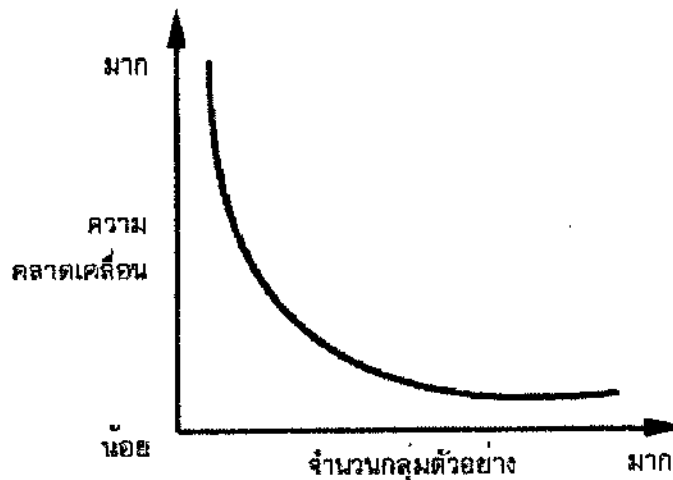

ภาพความสัมพันธ์ระหว่างความคลาดเคลื่อนในการสุ่มตัวอย่างกับขนาดของกลุ่มตัวอย่าง

การกำหนดขนาดของกลุ่มตัวอย่าง

ผู้วิจัยควรคำนึงถึงสิ่งต่างๆ หลายอย่างมาประกอบกัน ดังนี้

- 1) ค่าใช้จ่าย เวลาแรงงานและเครื่องมือที่ใช้ในการเก็บรวบรวมข้อมูลจากกลุ่มตัวอย่างนั้น พอหรือไม่ คำนึงค่าเพียงใด
- 2) ขนาดของประชากร ถ้าประชากรมีขนาดใหญ่ จำเป็นต้องเลือกกลุ่มตัวอย่าง ถ้าประชากรมีขนาดเล็ก ควรศึกษาจากประชากรทั้งหมด
- 3) ความเหมือนกัน ถ้าประชากรมีความเหมือนกันมาก ใช้กลุ่มตัวอย่างขนาดเล็กได้ แต่ถ้าประชากรมีความแตกต่างของสมาชิกมาก
 - ความแปรปรวนจะมีมาก ต้องใช้กลุ่มตัวอย่างขนาดใหญ่ขึ้น
- 4) ความแม่นยำชัดเจน ยิ่งขนาดกลุ่มตัวอย่างใหญ่มากเพียงใด ผลของการศึกษายิ่งแม่นยำมากเท่านั้น
- 5) ความคลาดเคลื่อนจากการสุ่มตัวอย่าง มักจะยอมให้เกิดได้ 1% หรือ 5% (สัดส่วน 0.01 หรือ 0.05) และขึ้นอยู่กับความสำคัญของเรื่องที่ศึกษาด้วย ถ้าสำคัญมากให้มีความคลาดเคลื่อนให้น้อยที่สุด
- 6) ความเชื่อมั่น ต้องกำหนดความเชื่อมั่นว่ากลุ่มตัวอย่างที่สุ่มมามีโอกาสได้ค่าอ้างอิงไม่แตกต่างจากค่าแท้จริงของประชากรประมาณเท่าไร

วิธีการกำหนดขนาดกลุ่มตัวอย่าง

วิธีการกำหนดขนาดของกลุ่มตัวอย่างมีด้วยกันหลากหลายวิธี ในที่นี้จะเสนอการกำหนดขนาดของ กลุ่มตัวอย่างจากการกำหนดเกณฑ์ การใช้สูตรคำนวณและการใช้ตารางสำเร็จรูป ซึ่งแต่ละวิธีสามารถอธิบายได้ต่อไปนี้

1. การกำหนดเกณฑ์

ในกรณีนี้ผู้วิจัยต้องทราบจำนวนประชากรที่แน่นอนก่อนแล้ว ใช้เกณฑ์โดยกำหนดเป็นร้อยละของประชากรในการพิจารณา ดังนี้

ถ้าขนาดประชากรเป็นหลักร้อย ควรใช้กลุ่มตัวอย่างอย่างน้อย 25%

ถ้าขนาดประชากรเป็นหลักพัน ควรใช้กลุ่มตัวอย่างอย่างน้อย 10%

ถ้าขนาดประชากรเป็นหลักหมื่น ควรใช้กลุ่มตัวอย่างอย่างน้อย 5%

ถ้าขนาดประชากรเป็นหลักแสน ควรใช้กลุ่มตัวอย่างอย่างน้อย 1%

2. การใช้ตารางสำเร็จรูป

การกำหนดขนาดของกลุ่มตัวอย่างด้วยตารางสำเร็จรูป มีอยู่หลายประเภท ขึ้นอยู่กับ ความต้องการของผู้วิจัย ตารางสำเร็จรูปที่นิยมใช้กันในงานวิจัยเชิงสำรวจ ได้แก่ ตารางสำเร็จของทาโร ยามาเน่ และตารางสำเร็จรูปของเครจซี่และเมอร์แกน เป็นต้น

- ตารางสำเร็จของทาโร ยามาเน่

ตารางสำเร็จรูปของ ทาโร ยามาเน่ (Yamane) เป็นตารางที่ใช้หาขนาดของกลุ่มตัวอย่างเพื่อประมาณค่าสัดส่วนของประชากร โดยคิดว่าสัดส่วนของลักษณะที่สนใจในประชากร เท่ากับ 0.5 และระดับความเชื่อมั่น 95% ดังตารางที่ 1 วิธีการอ่านตารางผู้วิจัยจะต้องทราบขนาดของประชากร และกำหนดระดับความคลาดเคลื่อนที่ยอมรับได้

ตารางที่ 1 ขนาดของกลุ่มตัวอย่างของทาโร ยามาเน่ ที่ระดับความเชื่อมั่น 95 % และความคลาดเคลื่อนต่างๆ

ขนาดประชากร	ขนาดของกลุ่มตัวอย่างที่ขนาดความคลาดเคลื่อน (e)					
	± 1%	± 2%	± 3%	± 4%	± 5%	± 10%
500	*	*	*	*	222	83
1,000	*	*	*	385	286	91
1,500	*	*	638	441	316	94
2,000	*	*	714	476	333	95
2,500	*	1250	769	500	345	96
3,000	*	1364	811	517	353	97
3,500	*	1458	843	530	359	97
4,000	*	1538	870	541	364	98
4,500	*	1607	891	549	367	98
5,000	*	1667	909	556	370	98
6,000	*	1765	938	566	375	98
7,000	*	1842	959	574	378	99
8,000	*	1905	976	580	381	99
9,000	*	1957	989	584	383	99
10,000	5000	2000	1000	588	385	99
15,000	6000	2143	1034	600	390	99
20,000	6667	2222	1053	606	392	100
25,000	7143	2273	1064	610	394	100
50,000	8333	2381	1087	617	397	100
100,000	9091	2439	1099	621	398	100
∞	10000	2500	1111	625	400	100

* หมายถึง ขนาดตัวอย่างไม่เหมาะสมที่จะ assume ให้เป็นการกระจายแบบปกติ จึงไม่ปรากฏใช้สูตร

คำนวณขนาดของกลุ่มตัวอย่างได้

- ตารางสำเร็จรูปของเครจซี่และมอร์แกน

สำหรับตารางของเครจซี่และมอร์แกน (Krejcie & Morgan) ตารางนี้ใช้ในการประมาณค่าสัดส่วนของประชากรเช่นเดียวกัน

และกำหนดให้สัดส่วนของลักษณะที่สนใจในประชากร เท่ากับ 0.5 ระดับความคลาดเคลื่อนที่ยอมรับได้ 5% และระดับความเชื่อมั่น 95%

สามารถคำนวณหาขนาดของกลุ่มตัวอย่างกับประชากรที่มีขนาดเล็กได้ตั้งแต่ 10 ขึ้นไป

ดังตารางที่ 2 วิธีการอ่านตารางผู้วิจัยต้องทราบขนาดของประชากร

ตารางที่ 2 ขนาดของกลุ่มตัวอย่างของเครจซี่และมอร์แกน

ขนาด ประชากร	ขนาด ตัวอย่าง	ขนาด ประชากร	ขนาด ตัวอย่าง	ขนาด ประชากร	ขนาด ตัวอย่าง	ขนาด ประชากร	ขนาด ตัวอย่าง	ขนาด ประชากร	ขนาด ตัวอย่าง
10	10	100	80	280	162	800	260	2,800	338
15	14	110	86	290	165	850	265	3,000	341
20	19	120	92	300	169	900	269	3,500	346
25	24	130	97	320	175	950	274	4,000	351
30	28	140	103	340	181	1,000	278	4,500	354
35	32	150	108	360	186	1,100	285	5,000	357
40	36	160	113	380	191	1,200	291	6,000	361
45	40	170	118	400	196	1,300	297	7,000	364
50	44	180	123	420	201	1,400	302	8,000	367
55	48	190	127	440	205	1,500	306	9,000	368
60	52	200	132	460	210	1,600	310	10,000	370
65	56	210	136	480	214	1,700	313	15,000	375
70	59	220	140	500	217	1,800	317	20,000	377
75	63	230	144	550	226	1,900	320	30,000	379
80	66	240	148	600	234	2,000	322	40,000	380
85	70	250	152	650	242	2,200	327	50,000	381
90	73	260	155	700	248	2,400	331	75,000	382
95	76	270	159	750	254	2,600	335	100,000	384

3. การใช้สูตรคำนวณ

3.1 กรณีทราบขนาดของประชากร

3.1.1 สูตรของ ทาโร ยามาเน

$$n = \frac{N}{1 + Ne^2}$$

- n = ขนาดของกลุ่มตัวอย่างที่ต้องการ
 N = ขนาดของประชากร
 e = ความคลาดเคลื่อนของการสุ่มตัวอย่างที่ยอมรับได้

3.1.2 สูตรของเครซีและมอร์แกน

$$n = \frac{\chi^2 Np(1-p)}{e^2(N-1) + \chi^2 p(1-p)}$$

- n = ขนาดของกลุ่มตัวอย่าง
 N = ขนาดของประชากร
 e = ระดับความคลาดเคลื่อนของการสุ่มตัวอย่างที่ยอมรับได้
 χ^2 = ค่าไคสแควร์ที่ df เท่ากับ 1 และระดับความเชื่อมั่น 95% ($\chi^2 = 3.841$)
 p = สัดส่วนของลักษณะที่สนใจในประชากร (ถ้าไม่ทราบให้กำหนด p = 0.5)

3.2 ไม่ทราบขนาดของประชากร

3.2.1 สูตรของคอคแรน (Cochran)

ใช้ในกรณีที่ ไม่ทราบขนาดของประชากรที่แน่นอน แต่ทราบว่า มีจำนวนมากและต้องการประมาณค่าสัดส่วนของประชากร มี 2 กรณีคือ

กรณีทราบค่าสัดส่วนของประชากร ใช้สูตร $n = \frac{p(1-p)Z^2}{e^2}$

และกรณีไม่ทราบค่าสัดส่วนของประชากรหรือ $p = 0.5$ ใช้สูตร $n = \frac{Z^2}{4e^2}$

- n = ขนาดของกลุ่มตัวอย่างที่ต้องการ
 p = สัดส่วนของลักษณะที่สนใจในประชากร
 e = ระดับความคลาดเคลื่อนของการสุ่มตัวอย่างที่ยอมให้เกิดขึ้นได้
 Z = ค่า Z ที่ระดับความเชื่อมั่นหรือระดับนัยสำคัญ
 - ถ้าระดับความเชื่อมั่น 95% หรือระดับนัยสำคัญ 0.05 มีค่า $Z = 1.96$
 - ถ้าระดับความเชื่อมั่น 99% หรือระดับนัยสำคัญ 0.01 มีค่า $Z = 2.58$

3.2.2 สูตรของคอคแรน (Cochran)

สูตรนี้ใช้กรณีที่ไม่ทราบขนาดของประชากรที่แน่นอน และต้องการประมาณค่าเฉลี่ยของประชากร มีดังนี้

$$n = \frac{\sigma^2 Z^2}{e^2}$$

- n = ขนาดของกลุ่มตัวอย่างที่ต้องการ
 σ = ค่าส่วนเบี่ยงเบนมาตรฐานของตัวอย่าง
 e = ความคลาดเคลื่อนของการสุ่มตัวอย่างที่ยอมให้เกิดขึ้นได้ (กรณีไม่ทราบค่า σ สามารถกำหนดค่า e เป็นเปอร์เซ็นต์ของ σ เช่น 8% ของ σ ($e = 0.08\sigma$) หรือ 10% ของ σ ($e = 0.10\sigma$))
 Z = ค่า Z ที่ระดับความเชื่อมั่นหรือระดับนัยสำคัญ
 - ถ้าระดับความเชื่อมั่น 95% หรือระดับนัยสำคัญ 0.05 มีค่า $Z = 1.96$
 - ถ้าระดับความเชื่อมั่น 99% หรือระดับนัยสำคัญ 0.01 มีค่า $Z = 2.58$

ภาคผนวก ง
ประมวลภาพกิจกรรม

ประมวลภาพการลงพื้นที่เก็บข้อมูลเพื่อการประเมินผล
โครงการตามยุทธศาสตร์ที่ ๑ ด้านโครงสร้างพื้นฐาน

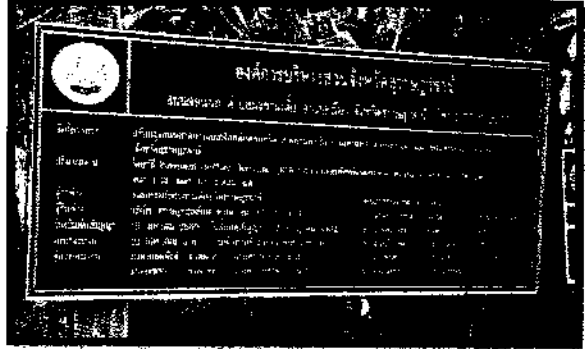
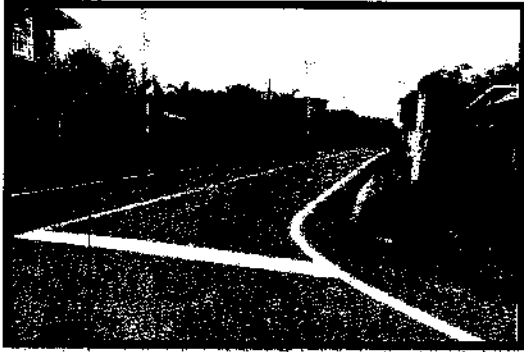

ประมวลภาพการลงพื้นที่เก็บข้อมูลเพื่อการประเมินผล
โครงการตามยุทธศาสตร์ที่ ๒ ด้านคุณภาพชีวิต

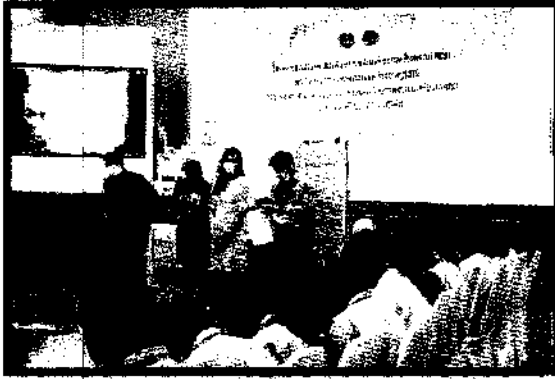

ประมวลภาพการลงพื้นที่เก็บข้อมูลเพื่อการประเมินผล
โครงการตามยุทธศาสตร์ที่ ๓ ด้านการศึกษา

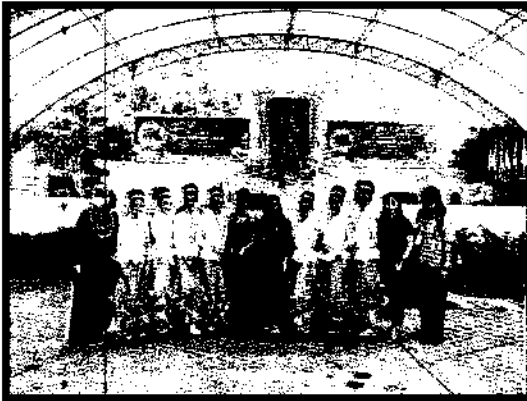
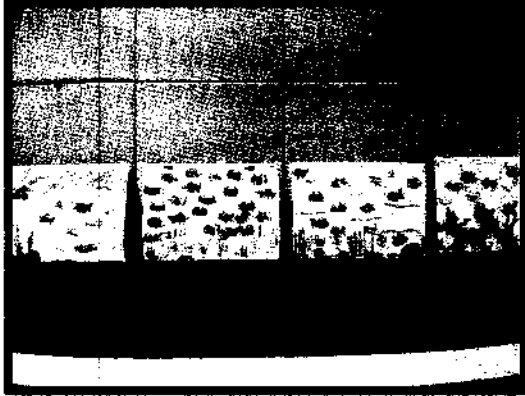

ประมวลภาพการลงพื้นที่เก็บข้อมูลเพื่อการประเมินผล
โครงการตามยุทธศาสตร์ที่ ๔ ด้านศาสนา ศิลปวัฒนธรรม จารีตประเพณี และภูมิปัญญาท้องถิ่น

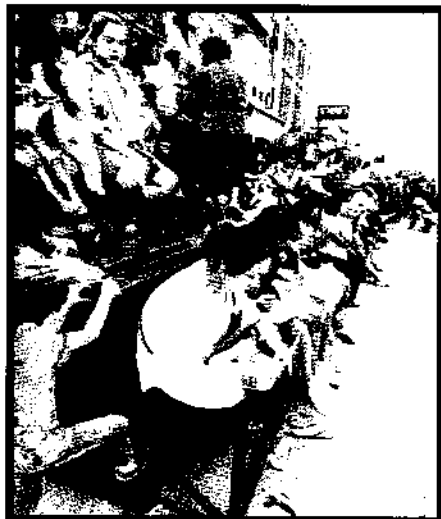

ประมวลภาพการลงพื้นที่เก็บข้อมูลเพื่อการประเมินผล
โครงการตามยุทธศาสตร์ที่ ๕ ด้านการท่องเที่ยว ทรัพยากรธรรมชาติและสิ่งแวดล้อม



ประมวลภาพการลงพื้นที่เก็บข้อมูลเพื่อการประเมินผล
โครงการตามยุทธศาสตร์ที่ ๖ ด้านการบริหารจัดการท้องถิ่นที่ติดตามหลักธรรมาภิบาล

