



รายงานผลการดำเนินงาน และสรุปผลการถอดบทเรียน การพัฒนาทักษะอาชีพเยาวชนและประชากรวัยแรงงาน นอกระบบการศึกษา

โครงการการจัดการศึกษาเชิงพื้นที่เพื่อลดความเหลื่อมล้ำ ปี 2565
จังหวัดสุราษฎร์ธานี



กองทุนเพื่อความเสมอภาคทางการศึกษา
สมัชชาการศึกษาจังหวัดสุราษฎร์ธานี
องค์การบริหารส่วนจังหวัดสุราษฎร์ธานี



คำนำ

กองทุนเพื่อความเสมอภาคทางการศึกษา (กสศ.) ร่วมกับองค์การบริหารส่วนจังหวัดสุราษฎร์ธานี และสมัชชาการศึกษาจังหวัดสุราษฎร์ธานี โดยมีเครือข่ายความร่วมมือจากหน่วยงานภาครัฐและภาคเอกชนหลายหน่วยงาน ดำเนินงานโครงการการจัดการศึกษาเชิงพื้นที่เพื่อความเสมอภาคทางการศึกษาใน 3 ระยะ ดังนี้

ระยะ 1 – 2 (ปี 2562 - 2563) ใน 10 อำเภอ ได้แก่ อำเภอเมือง ตอนสัก ท่าฉาง เวียงสระ เคียนซา ท่าชนะ ไชยา พุนพิน บ้านนาสาร กาญจนดิษฐ์ เพื่อช่วยเหลือเด็ก 2 กลุ่ม ได้แก่

1. เด็กปฐมวัย ในครอบครัวยากจน ในศูนย์พัฒนาเด็กเล็ก สังกัดองค์กรปกครองส่วนท้องถิ่น เพื่อให้ได้รับการเรียนรู้ ส่งเสริมพัฒนาการที่ดีและมีคุณภาพ พร้อมทั้งจะเข้าสู่ระบบการศึกษา

2. เด็กเยาวชนนอกระบบการศึกษา อายุ 2 – 21 ปี เพื่อให้ได้รับการศึกษาจนจบภาคบังคับ หรือได้รับการฝึกทักษะอาชีพ สามารถประกอบอาชีพ หารายได้เลี้ยงตนเองและครอบครัวได้ในอนาคต โดย

- (1) เตรียมความพร้อมก่อนเรียน หรือก่อนฝึกทักษะอาชีพ
- (2) ศึกษาต่อจนจบการศึกษาภาคบังคับ
- (3) ฝึกทักษะอาชีพ จนสามารถประกอบอาชีพ หารายได้เลี้ยงตนเองและครอบครัวได้ในอนาคต
- (4) การดูแลด้านอื่นๆ เช่น สุขภาพ สังคม เศรษฐกิจ เป็นต้น

ระยะ 3 (ปี 2565) ใน 9 อำเภอ ได้แก่ อำเภอชัยบุรี วิภาวดี พระแสง บ้านนาเดิม พนมบ้านตาขุน ศิริรัฐนิคม เกาะสมุย เกาะพะงัน ได้เปลี่ยนชื่อโครงการเป็น โครงการจัดการศึกษาเชิงพื้นที่เพื่อลดความเหลื่อมล้ำ โดยจัดกิจกรรมดังนี้

- (1) การพัฒนาข้อมูลสารสนเทศ
- (2) การพัฒนาทักษะอาชีพเยาวชนและประชากรวัยแรงงานนอกระบบการศึกษา
- (3) การพัฒนาและยกระดับศูนย์พัฒนาเด็กเล็ก สังกัด อปท.
- (4) การพัฒนาครูสำหรับสร้างพื้นที่แห่งฝัน
- (5) การพัฒนาศักยภาพนักเรียนบกพร่องทางการเรียนรู้(LD)

(6) การจัดตั้งกองทุนเพื่อลดความเหลื่อมล้ำ

ขอขอบคุณ ครูและนักเรียน สำนักงานส่งเสริมการศึกษานอกระบบ และการศึกษาตามอัธยาศัย (กศน.) ครูศูนย์พัฒนาเด็กเล็ก (ศพด.) อาสาสมัครสาธารณสุขประจำหมู่บ้าน (อสม.) เจ้าหน้าที่สาธารณสุข เจ้าหน้าที่จากสำนักงานพัฒนาสังคมและความมั่นคงของมนุษย์ (พม.) กำนัน ผู้ใหญ่บ้าน ผู้ช่วยผู้ใหญ่บ้าน และประชาชนอาสา ที่ช่วยกันสำรวจเด็กและเยาวชน ทำแผนการดูแล ส่งเด็กเยาวชนเข้าหน่วยงานให้บริการ และขอขอบคุณหน่วยงานให้บริการทุกหน่วยงานที่รับเด็กเยาวชน เข้าศึกษาหรือฝึกทักษะอาชีพ

ทั้งนี้ องค์การบริหารส่วนจังหวัดสุราษฎร์ธานี โดยสำนักการศึกษา ศาสนาและวัฒนธรรม รับเป็นเจ้าภาพผู้ดำเนินงานตามโครงการ

อนึ่ง การรายงานผลการดำเนินงาน ฉบับนี้ รายงานเฉพาะ กิจกรรมการพัฒนาทักษะอาชีพเยาวชนและประชากรวัยแรงงานนอกระบบการศึกษา ส่วนกิจกรรมอื่นๆ อีก 5 กิจกรรม มีรายงานแยกเฉพาะแต่ละกิจกรรม

คณะอนุกรรมการพัฒนาทักษะอาชีพเยาวชนและประชากรวัยแรงงาน

โครงการการจัดการศึกษาเชิงพื้นที่เพื่อลดความเหลื่อมล้ำ ปี 2565

จังหวัดสุราษฎร์ธานี





	หน้า
Timeline การดำเนินงานการฝึกทักษะอาชีพเยาวชนและประชากรวัยแรงงาน.....	1
กลไกการบูรณาการ.....	2
คณะกรรมการขับเคลื่อนโครงการการจัดการศึกษาเชิงพื้นที่เพื่อลดความเหลื่อมล้ำ.....	3
คณะกรรมการพัฒนาทักษะอาชีพแก่กลุ่มด้อยโอกาสและขาดแคลนทุนทรัพย์.....	4
ผู้จัดการรายกรณี (CM)	5
ปฏิทินการดำเนินงาน.....	6
การสำรวจกลุ่มเป้าหมายและบันทึกข้อมูลเยาวชนและประชากรวัยแรงงาน.....	8
การเข้าค่ายอบรมเยาวชน.....	9
การจัดทำหลักสูตร.....	10
การจัดทำ MOU เพื่อช่วยกันดูแลเยาวชน.....	11
การดำเนินงานในพื้นที่อำเภอเกาะพะงัน.....	12
การดำเนินงานในพื้นที่อำเภอเกาะสมุย.....	14
การดำเนินงานในพื้นที่อำเภอคีรีรัฐนิคม.....	16
การดำเนินงานในพื้นที่อำเภอชัยบุรี.....	18
การดำเนินงานในพื้นที่อำเภอบ้านนาเดิม.....	20
การดำเนินงานในพื้นที่อำเภอพนม.....	23
การดำเนินงานในพื้นที่อำเภอพระแสง.....	25
การดำเนินงานในพื้นที่อำเภอวิภาวดี.....	28
กิจกรรมนิเทศ ติดตาม ประเมินผล.....	30
งบประมาณค่าใช้จ่าย.....	32
การประชุมถอดบทเรียน.....	33
ปัจจัยแห่งความสำเร็จ/ทุนและทรัพยากร.....	35
ปัญหา/อุปสรรค/ข้อเสนอแนะ.....	36
มุมมองของผู้เกี่ยวข้อง.....	37



สารบัญ (ต่อ)

	หน้า
สรุปผลการดำเนินงานตามผลลัพธ์ที่กำหนด.....	43
การประชาสัมพันธ์.....	44
ภาคผนวก.....	49

กลไกการบูรณาการ

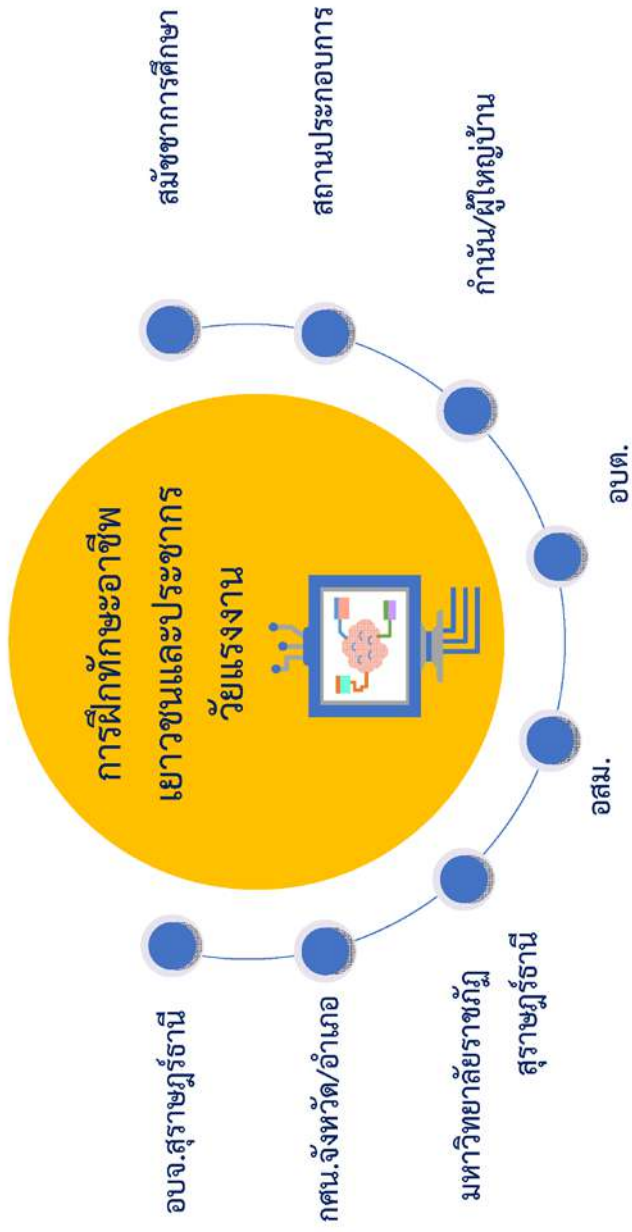

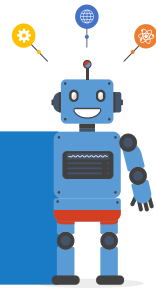

คณะกรรมการขับเคลื่อนโครงการ การจัดการศึกษาเชิงพื้นที่



ดร.สมพร เพชรสงค์
กรรมการสมาชิก
ประธานา



นายชัยวัฒน์ แก้วบัวทอง
กรรมการสมาชิก
รองประธานา



นายสากล ชวัญทอง
ผู้ทรงคุณวุฒิ อบจ.
กรรมการ



น.ส.พรพนา พรหมวิเชียร
รองศึกษาธิการจังหวัด
กรรมการ



ดร.กฤษณะ ทองแก้ว
อาจารย์ ม.ราชภัฏสุราษฎร์ธานี
กรรมการ



นายรักษิทธิ์ นิจจันทร์พิณศรี
ผู้ทรงคุณวุฒิ
กรรมการ



นายสมชาย สินมา
ผู้แทนภาคเกษตรฯ
กรรมการ



นายอาร์ม วงศ์อำไพพิสิฐ
ผู้ทรงคุณวุฒิด้าน ICT
กรรมการ



นายตรีณ พงษ์เกตุรา
ประธานสภาอุตสาหกรรม
กรรมการ



นางอมอร เทพประดิษฐ์
ผู้ทรงคุณวุฒิ สก.
กรรมการ



นางนงขร จินา
ผู้แทนพมจ.
กรรมการ



นายจิตรทรัพย์ ทองกุล
ผู้แทนหอการค้า
กรรมการ



นายสุรพิน สรรพคง
ผอ.ร.ร.อบจ.สฎ.๓
กรรมการ



นายประเสริฐศักดิ์ รัตนะ
ผอ.สำนักงานการศึกษา
อบจ. กรรมการ/เลขาฯ



น.ส.สมาลี ศรีเมือง
หัวหน้าฝ่ายส่งเสริมฯ
อบจ. กรรมการ/ผ.ฯ



น.ส.อรพันธ์ ศรีสุวรรณ
นักวิชาการศึกษา อบจ.
กรรมการ/ผ.ฯ



น.ส.ณัฐณิชา ใจบุญรักษ์
นักวิชาการศึกษา อบจ.
กรรมการ/ผ.ฯ



น.ส.นิจวรรณ สุกตะ
นักวิชาการศึกษา อบจ.
กรรมการ/ผ.ฯ



นายธนยศ โกงทอง
นักวิชาการศึกษา อบจ.
กรรมการ/ผ.ฯ



น.ส.อรอนงค์ ศรีเมือง
นักวิชาการศึกษา อบจ.
กรรมการ/ผ.ฯ



นายสุศักดิ์ สุศักดิ์เกียรติกุล
นักวิชาการศึกษา อบจ.
กรรมการ/ผ.ฯ

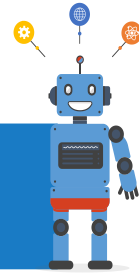

คณะกรรมการพัฒนาทักษะอาชีพ แก่กลุ่มด้อยโอกาสและขาดแคลนทุนทรัพย์



นายชัยวัฒน์ แก้วบัวทอง

กรรมการสมัชชา
ประธานฯ



นายสมชาย อินมา

ผู้แทนจากภาคเกษตร
รองประธานฯ



นางอมอร เทพประดิษฐ์

ข้าราชการบ้านอู
กรรมการ



นางจิราภรณ์ อุทัยศรี

ผอ.กศน.อ.คีรีรัฐนิคม
กรรมการ



นางวานีพร สวงศัพท์

ผอ.กศน.อ.เกาะสมุย
กรรมการฯ

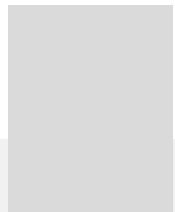

นายอลาด ศรีทองกุล

รท.ผอ.กศน.อ.เกาะพะงัน
กรรมการ



น.ส.จริยา พรหมมาก

รท.ผอ.กศน.อ.วิภาวดี
กรรมการ



น.ส.อภิญญา อวาร

ผอ.กศน.อ.บ้านนาเดิม
กรรมการ



นางจันทิมา เกิดสุข

รท.ผอ.กศน.อ.ชัยบุรี
กรรมการ



นางภัทรานันท์ นาดบำรุง

ผอ.กศน.อ.พระแสง
กรรมการ



นางสาวศิริพร บางสุข

รท.ผอ.กศน.อ.พนม
กรรมการ



นายสชาติ เจริญพารากุล

ผอ.กศน.อ.บ้านตาขุน
กรรมการ



นายทรงศักดิ์ ชูศักดิ์เกียรติกุล

นักวิชาการศึกษา
อบจ.สุราษฎร์ธานี
กรรมการและเลขานุการ

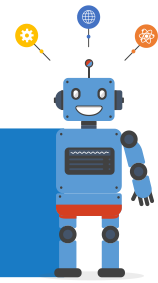

ผู้จัดการรายกรณี (Case Manager : CM)



น.ส.ทมิตา ตรีชุม

นักประชาสัมพันธ์
กศน.อ.เกาะสมุย



น.ส.อารีสา ผ่องศรี

ครู กศน.ตำบล
กศน.อ.เกาะพะงัน



นายพีระพงษ์ คำจันทร์

ครู กศน.ตำบล
กศน.อ.คีรีรัฐนิคม



นางนพมาศ เมียนเพชร

ครูอาสาสมัคร
กศน.อ.พนม



น.ส.ณัฐา แซ่ไคว่

ครู กศน.ตำบล
กศน.อ.บ้านนาเดิม



นางจาริก พัฒศรีเรือง

ครู กศน.ตำบล
กศน.อ.พระแสง



นายวัชรินทร์ ทิวแพ

ครูอาสาสมัคร
กศน.อ.ชัยบุรี



นางอรชร ประเสริฐสิน

ครูอาสาสมัคร
กศน.อ.วิภาวดี

ปฏิทินการดำเนินงาน



การพัฒนาทักษะอาชีพเยาวชนและประชากรวัยแรงงาน

โครงการการจัดการศึกษาเชิงพื้นที่เพื่อลดความเหลื่อมล้ำ ปี 2565 จังหวัดสุราษฎร์ธานี

ที่	งาน/กิจกรรม	ระยะเวลา	สถานที่
1	ประชุมคณะอนุกรรมการ พัฒนาทักษะอาชีพแก่กลุ่ม ด้อยโอกาส และขาดแคลนทุน ทรัพย์	25 ต.ค. 65	ห้องประชุม อบจ. ชั้น 3
2	ส่งรายชื่อผู้จัดการรายกรณี (CM)	31 ต.ค. 65	กองการศึกษา อบจ.
3	ประชุมผู้จัดการรายกรณี CM)	14 พ.ย. 65	ห้องประชุม อบจ. ชั้น 3
4	สำรวจกลุ่มเป้าหมายและ ข้อมูลเชิงลึก	15 - 30 พ.ย. 65	อ.ชัยบุรี, อ.วิภาวดี, อ.พระแสง, อ.บ้านนาเดิม, อ.พนม, อ.คีรีรัฐนิคม, อ.เกาะสมุย, อ.เกาะพะงัน
5	ส่งรายชื่อเยาวชนและ ประชากรวัยแรงงานนอก ระบบการศึกษา	30 พ.ย. 65	กองการศึกษา อบจ.
6	สำรวจหน่วยงาน/สถาน ประกอบการ (พัฒนาทักษะ อาชีพ)	6 - 15 ธ.ค. 65	อ.ชัยบุรี, อ.วิภาวดี, อ.พระแสง, อ.บ้านนาเดิม, อ.พนม, อ.คีรีรัฐนิคม, อ.เกาะสมุย, อ.เกาะพะงัน
7	ส่งรายชื่อหน่วยงาน/สถาน ประกอบการ (พัฒนาทักษะ อาชีพ)	16 ธ.ค. 65	กองการศึกษา อบจ.
8	การจัดทำแผนการดูแล (Care plan)	19 - 29 ธ.ค. 65	อ.ชัยบุรี, อ.วิภาวดี, อ.พระแสง, อ.บ้านนาเดิม, อ.พนม, อ.คีรีรัฐนิคม, อ.เกาะสมุย, อ.เกาะพะงัน

ที่	งาน/กิจกรรม	ระยะเวลา	สถานที่
9	ส่งแผนการดูแล (Care plan) เพื่ออนุมัติ	30 ธ.ค. 65	กองการศึกษา อบจ.
10	จัดทำหลักสูตรพัฒนาทักษะอาชีพ	9 - 14 ม.ค. 66	อ.ชัยบุรี, อ.วิภาวดี, อ.พระแสง, อ.บ้านนาเดิม, อ.พนม, อ.คีรีรัฐนิคม, อ.เกาะสมุย, อ.เกาะพะงัน
11	จัดทำบันทึกข้อตกลงความร่วมมือ (MOU)	16 - 21 ม.ค. 66	อ.ชัยบุรี, อ.วิภาวดี, อ.พระแสง, อ.บ้านนาเดิม, อ.พนม, อ.คีรีรัฐนิคม, อ.เกาะสมุย, อ.เกาะพะงัน
12	เข้าค่ายอบรมเยาวชนและประชากรวัยแรงงานนอกระบบการศึกษา	27 - 29 ม.ค. 66	มหาวิทยาลัยราชภัฏสุราษฎร์ธานี
13	ส่งเยาวชนและประชากรวัยแรงงานนอกระบบการศึกษาฝึกทักษะอาชีพในสถานประกอบการ	1 ก.พ. - 11 เม.ย.2566 (60 วัน เว้น วันอาทิตย์)	อ.ชัยบุรี, อ.วิภาวดี, อ.พระแสง, อ.บ้านนาเดิม, อ.พนม, อ.คีรีรัฐนิคม, อ.เกาะสมุย, อ.เกาะพะงัน
14	นิเทศ/ติดตาม/ประเมินผล	มิ.ย. 65 - พ.ค. 66 (12 เดือน ตาม ระยะเวลา ของ โครงการ)	อ.ชัยบุรี, อ.วิภาวดี, อ.พระแสง, อ.บ้านนาเดิม, อ.พนม, อ.คีรีรัฐนิคม, อ.เกาะสมุย, อ.เกาะพะงัน
15	ประชุมถอดบทเรียน	พ.ค.66	โรงแรมในอำเภอเมืองสุราษฎร์ธานี

หมายเหตุ 1. ปฏิทินนี้อาจเปลี่ยนแปลงได้ตามความเหมาะสม

2. ระยะเวลาดำเนินงานตามโครงการ ที่กำหนดในข้อเสนอโครงการ ตั้งแต่ มิถุนายน 2565 ถึง พฤษภาคม 2566 (12 เดือน)

การสำรวจกลุ่มเป้าหมายและการบันทึกข้อมูล



ดร.ณัฐพันธ์ โยธินันท์

หมายเลข Case

0	จังหวัด	อำเภอ	ตำบล	หมู่ที่

(ตัว 0 แทนเลขรวมเป็นผู้ใช้รหัส)

แบบบันทึกการทำงานของผู้จัดการรายกรณี (CaseManager: CM) ระดับพื้นที่เพื่อดูแลเด็กและเยาวชน นอกระบบการศึกษา

กองทุนเพื่อความเสมอภาคทางการศึกษา (กสศ.)
Equitable Education Fund (EEF)

อำเภอ	
ชื่อเยาวชน	
ชื่อ CM	

แบบบันทึกการทำงานของผู้จัดการรายกรณี (Case Manager: CM)
ระดับพื้นที่เพื่อพัฒนาทักษะอาชีพเยาวชนและประชากรวัยแรงงานนอกระบบการศึกษา

โครงการจัดการศึกษาเชิงพื้นที่เพื่อความเสมอภาค ปี 2565 จังหวัดสุราษฎร์ธานี

โครงการจัดการศึกษาเชิงพื้นที่เพื่อความเสมอภาค ปี 2565 จังหวัดสุราษฎร์ธานี

การเข้าค่ายอบรมเยาวชนและประชากรวัยแรงงาน

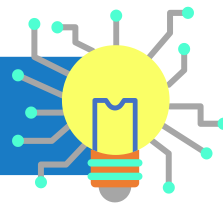

กำหนดการกิจกรรมเข้าค่ายอบรมสร้างความตระหนักให้รู้จักตนเอง : เรียนรู้ใจตัวเอง เพื่อเข้าใจตนเอง ระหว่างวันที่ 19 – 21 พฤศจิกายน 2565 ณ อาคารคณะครุศาสตร์	
วันศุกร์ ที่ 19 พฤศจิกายน 2565	
08.00 – 08.30 น.	ลงทะเบียน
08.30 – 09.00 น.	พิธีเปิด โดยคณบดี คณะครุศาสตร์
09.00 – 09.30 น.	กิจกรรมสานสัมพันธ์รู้จักเพื่อนใหม่ : BEST BRO SECRET
09.30 – 10.30 น.	กิจกรรมสำรวจใจตนเอง
10.30 – 12.00 น.	กิจกรรมสะท้อนตัวตนผ่านผู้นำ 4 ทิศ
12.00 – 13.00 น.	พักรับประทานอาหารกลางวัน
13.00 – 15.00 น.	กิจกรรม SWOT ตนเอง สู่การเข้าใจตนเอง
15.00 – 16.00 น.	กิจกรรมสะท้อนคิด
16.00 – 16.30 น.	กิจกรรมสรุปบทเรียนและเตรียมความพร้อมสำหรับวันต่อไป
วันเสาร์ ที่ 20 พฤศจิกายน 2565	
08.00 – 08.30 น.	ลงทะเบียน
08.30 – 09.30 น.	กิจกรรมสานสัมพันธ์เพื่อนและเพื่อน
09.30 – 10.30 น.	กิจกรรมวิเคราะห์ตนเอง : Spider Diagram
10.30 – 12.00 น.	กิจกรรมรู้เขารู้เราเป็นต่อในทุกเรื่อง : เข้าใจตนเอง เข้าใจผู้อื่น
12.00 – 13.00 น.	พักรับประทานอาหารกลางวัน
13.00 – 15.00 น.	กิจกรรม นกไม่มีขน คนไม่มีเพื่อน ขึ้นสู่ที่สูงไม่ได้
15.00 – 16.00 น.	กิจกรรม My self Got Talent
16.00 – 16.30 น.	กิจกรรมสรุปบทเรียนและเตรียมความพร้อมสำหรับวันต่อไป
วันอาทิตย์ ที่ 21 พฤศจิกายน 2565	
08.00 – 09.00 น.	ลงทะเบียน
08.30 – 09.30 น.	กิจกรรมสานสัมพันธ์ : เฉลย BEST BRO SECRET
09.30 – 11.30 น.	กิจกรรม Roleplay : อาชีพที่ใฝ่ฝัน
11.30 – 12.00 น.	กิจกรรมสุนทรียสนทนา
12.00 – 13.00 น.	พักรับประทานอาหารกลางวัน
13.00 – 15.00 น.	กิจกรรมสุขได้ ทุกข์ได้ แคบาลานซีให้เป็น
15.00 – 16.00 น.	กิจกรรมถอดบทเรียนการรู้จักตนเอง เข้าใจตนเอง และเข้าใจผู้อื่น
16.00 – 16.30 น.	กิจกรรมสรุปบทเรียน / แจกประกาศนียบัตร / พิธีปิด
หมายเหตุ 1. วิทยากรจากคณะครุศาสตร์ มหาวิทยาลัยราชภัฏสุราษฎร์ธานี 2. รับประทานอาหารว่างระหว่างการทำกิจกรรม 3. กำหนดการอาจมีความเปลี่ยนแปลงตามความเหมาะสม	
หมายเหตุ กิจกรรมนี้ไม่ได้จัด เนื่องจากเยาวชนและประชากรวัยแรงงานไม่สามารถเดินทางเข้าค่ายได้ จึงใช้กิจกรรมการปฐมนิเทศ ในพื้นที่แทน	

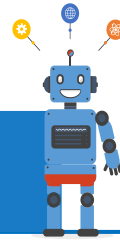

การจัดทำหลักสูตรฝึกทักษะอาชีพ

โครงสร้างการสอน

หลักสูตรการประกอบอาหารอีสาน/การประกอบอาหารใต้
อำเภอวิภาวดี

จัดทำโดย
นางอรรษา ประเสริฐสิน
Case Manager

โครงการการจัดการศึกษาเชิงพื้นที่เพื่อลดความเหลื่อมล้ำ ปี ๒๕๖๕
จังหวัดสุราษฎร์ธานี

โครงสร้างการสอน

หลักสูตรการซ่อมรถจักรยานยนต์
อำเภอวิภาวดี

จัดทำโดย
นางอรรษา ประเสริฐสิน
Case Manager

โครงการการจัดการศึกษาเชิงพื้นที่เพื่อลดความเหลื่อมล้ำ ปี ๒๕๖๕
จังหวัดสุราษฎร์ธานี

โครงสร้างรายวิชา/กิจกรรม

ฉบับแก้ไขครั้งที่ ๑๖ (ฉบับแก้ไขครั้งที่ ๑๖) ส.ค.๒๕๖๕

วันที่ ๑๖ สิงหาคม ๒๕๖๕

ผู้จัดทำ: นางอรรษา ประเสริฐสิน

ตอนที่	เนื้อหา	กิจกรรม	จำนวน	สาขา/วิชา
1	ความรู้เบื้องต้นเกี่ยวกับอาชีพช่างซ่อมรถจักรยานยนต์	การแนะนำช่างซ่อมรถจักรยานยนต์	1	ช่างผู้ชำนาญการซ่อมรถจักรยานยนต์
2	การถอดชิ้นส่วนรถจักรยานยนต์	การถอดชิ้นส่วนรถจักรยานยนต์	3	ช่างผู้ชำนาญการซ่อมรถจักรยานยนต์
3	การประกอบรถจักรยานยนต์	การประกอบรถจักรยานยนต์	3	ช่างเทคนิค
4	การตรวจเช็คสภาพรถจักรยานยนต์	การตรวจเช็คสภาพรถจักรยานยนต์	3	ช่างผู้ชำนาญการซ่อมรถจักรยานยนต์
5	การดูแลรักษาและบำรุงรักษารถจักรยานยนต์	การดูแลรักษาและบำรุงรักษารถจักรยานยนต์	5	ช่างผู้ชำนาญการซ่อมรถจักรยานยนต์

๑	ความรู้เบื้องต้นเกี่ยวกับอาชีพช่างซ่อมรถจักรยานยนต์	การแนะนำช่างซ่อมรถจักรยานยนต์	1	ช่างผู้ชำนาญการซ่อมรถจักรยานยนต์
๒	การถอดชิ้นส่วนรถจักรยานยนต์	การถอดชิ้นส่วนรถจักรยานยนต์	3	ช่างผู้ชำนาญการซ่อมรถจักรยานยนต์
๓	การประกอบรถจักรยานยนต์	การประกอบรถจักรยานยนต์	3	ช่างเทคนิค
๔	การตรวจเช็คสภาพรถจักรยานยนต์	การตรวจเช็คสภาพรถจักรยานยนต์	3	ช่างผู้ชำนาญการซ่อมรถจักรยานยนต์
๕	การดูแลรักษาและบำรุงรักษารถจักรยานยนต์	การดูแลรักษาและบำรุงรักษารถจักรยานยนต์	5	ช่างผู้ชำนาญการซ่อมรถจักรยานยนต์
๑๑	ความรู้เบื้องต้นเกี่ยวกับอาชีพช่างซ่อมรถจักรยานยนต์	การแนะนำช่างซ่อมรถจักรยานยนต์	1	ช่างผู้ชำนาญการซ่อมรถจักรยานยนต์
๑๒	การถอดชิ้นส่วนรถจักรยานยนต์	การถอดชิ้นส่วนรถจักรยานยนต์	3	ช่างผู้ชำนาญการซ่อมรถจักรยานยนต์
๑๓	การประกอบรถจักรยานยนต์	การประกอบรถจักรยานยนต์	3	ช่างเทคนิค
๑๔	การตรวจเช็คสภาพรถจักรยานยนต์	การตรวจเช็คสภาพรถจักรยานยนต์	3	ช่างผู้ชำนาญการซ่อมรถจักรยานยนต์
๑๕	การดูแลรักษาและบำรุงรักษารถจักรยานยนต์	การดูแลรักษาและบำรุงรักษารถจักรยานยนต์	5	ช่างผู้ชำนาญการซ่อมรถจักรยานยนต์

ลงชื่อ: _____ ลงชื่อ: _____
(นางอรรษา ประเสริฐสิน) (นางอรรษา ประเสริฐสิน)
ผู้จัดทำ (ผู้จัดทำ)

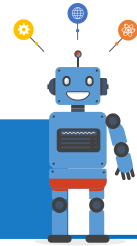

การทำ MOU เพื่อช่วยกันดูแลเยาวชน

19

บันทึกความร่วมมือ

พวกเราจะเป็นกำลังใจ ให้บุตรหลานของเรา ประสบความสำเร็จในการฝึกทักษะอาชีพ

ลงชื่อ..... (.....) บิดามารดาผู้ปกครอง เบอร์โทร.....	ลงชื่อ..... (.....) อ.สม.ใกล้บ้าน เบอร์โทร.....	ลงชื่อ..... (.....) ผู้จัดการรายกรณี (CM) เบอร์โทร.....
---	--	--

ลงชื่อ..... (.....) เพื่อนสนิท เบอร์โทร.....	ลงชื่อ..... (.....) เยาวชน/ประชากรวัยแรงงาน เบอร์โทร.....	ลงชื่อ..... (.....) กำนันผู้ใหญ่บ้าน เบอร์โทร.....
---	--	---

ลงชื่อ..... (.....) เจ้าของสถานฝึกทักษะ เบอร์โทร.....
--

โครงการจัดการศึกษาเชิงพื้นที่เพื่อลดความเหลื่อมล้ำ ปี 2565 จังหวัดสุราษฎร์ธานี



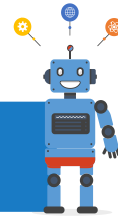

การดำเนินงานในพื้นที่ อำเภอเกาะพะงัน



รายชื่อเยาวชนและประชากรวัยแรงงานนอกระบบการศึกษา

ที่	ชื่อ - นามสกุล	อายุ (ปี)	วุฒิฯ	ฝึกอาชีพ	สถานประกอบการ	ปัจจุบันมีรายได้/เดือน
1	น.ส.เนตรพิศ ยืนสุข	28	ม.ปลาย	สักลาย	ร้านสัก Sorry mom tattoo	15,000
2	น.ส.ณัฐกร พรหมเจริญ	45	ม.ปลาย	ขายเสื้อผ้า	ร้าน KHAIDUM	9,000
3	นางปัทมา นาคสวัสดิ์	33	ม.ปลาย	ทำเบเกอรี่	ร้านเค้กบ้านเรา	6,000
4	นายธนวัฒน์ ชูเชิดวิเชียร	30	ม.ปลาย	ช่างกระจก	สุทินการช่าง	9,000
5	นายไพพงษ์ คชเสนา	28	ม.ปลาย	ช่างกระจก	สุทินการช่าง	10,000



น.ส.เนตรพิศ ยืนสุข



น.ส.ณัฐกร พรหมเจริญ

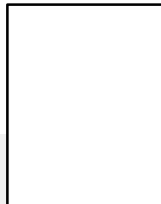

นางปัทมา นาคสวัสดิ์



นายธนวัฒน์ ชูเชิดวิเชียร



นายไพพงษ์ คชเสนา



ภาพประกอบกิจกรรม อ.เกาะพะงัน





ภาพประกอบกิจกรรม อ.เกาะพะงัน (ต่อ)



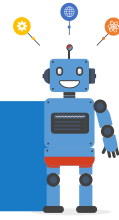

การดำเนินงานในพื้นที่ อำเภอเกาะสมุย



รายชื่อเยาวชนและประชากรวัยแรงงานนอกระบบการศึกษา

ที่	ชื่อ-สกุล	อายุ (ปี)	วุฒิการศึกษา	ฝึกอาชีพ	สถานประกอบการ	ปัจจุบันมีรายได้/เดือน
1	น.ส.บุษกร เหลี่ยมศรี	25	ม.ต้น	ช่างเสริมสวย	ร้านเนนบิวตี้ซาลอน	18,000
2	น.ส.พัชรวรรณ สุตรักษ์	18	ม.ต้น	ช่างเสริมสวย	ร้านเนนบิวตี้ซาลอน	15,000
3	น.ส.นงเยาว์ วงศ์จันทร์	28	ม.ต้น	ช่างเสริมสวย	ร้านเนนบิวตี้ซาลอน	
4	น.ส.มลธิชา วงศ์วุ่น	19	ม.ต้น	ตัดผมชาย	มีสไตล์เกาะสมุย	
5	น.ส.พิไลพรรณ จันทร์ผ่อง	22	ป.6	ตัดผมชาย	มีสไตล์เกาะสมุย	
6	นายพรพิชิต แก้วสุวรรณ	23	ป.6	ผู้ช่วยก๊วก	ร้านอาหารคุณแอนนา	



น.ส.บุษกร เหลี่ยมศรี



น.ส.พัชรวรรณ สุตรักษ์



น.ส.นงเยาว์ วงศ์จันทร์



น.ส.มลธิชา วงศ์วุ่น



น.ส.พิไลพรรณ จันทร์ผ่อง



นายพรพิชิต แก้วสุวรรณ



ภาพประกอบกิจกรรม อ.เกาะสมุย





ภาพประกอบกิจกรรม อ.เกาะสมุย (ต่อ)



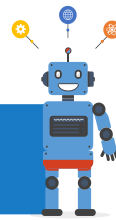

การดำเนินงานในพื้นที่ อำเภอคีรีรัฐนิคม



รายชื่อเยาวชนและประชากรวัยแรงงานนอกระบบการศึกษา

ที่	ชื่อ-สกุล	อายุ (ปี)	วุฒิ การศึกษา	ฝึกอาชีพด้าน	สถาน ประกอบการ	ปัจจุบัน มีรายได้/ เดือน
1	นายसानันท์ หละเทียม	34	ม.ปลาย	การทำสวนทุเรียน	บริษัท ทุเรียนทอง	4,500
2	นายคัมภีร์ สระขาม	47	ม.ปลาย	การทำสวนทุเรียน	ช่องสาย 2021 จำกัด	4,500
3	นางปาริชาติ สระขาม	49	ม.ปลาย	การทำสวนทุเรียน		4,500
4	นายอนาวิน สระขาม	25	ม.ปลาย	การทำสวนทุเรียน		4,500
5	นายวัชรชัย หลงยี่	34	ม.ปลาย	การทำสวนทุเรียน		4,500
6	นายเฉลิม สังข์รอด	45	ม.ปลาย	การทำสวนทุเรียน		4,500



นายसानันท์ หละเทียม



นายคัมภีร์ สระขาม



นางปาริชาติ สระขาม



นายอนาวิน สระขาม



นายวัชรชัย หลงยี่



นายเฉลิม สังข์รอด



ภาพประกอบกิจกรรม อ.คีรีรัฐนิคม





ภาพประกอบกิจกรรม อ.ศิริรัฐนิคม (ต่อ)



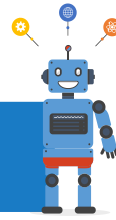

การดำเนินงานในพื้นที่ อำเภอยะบุรี



รายชื่อเยาวชนและประชากรวัยแรงงานนอกระบบการศึกษา

ที่	ชื่อ-สกุล	อายุ (ปี)	วุฒิการศึกษา	ฝึกอาชีพ	สถานประกอบการ	ปัจจุบันมีรายได้/เดือน
1.	น.ส.ปวีณสุดา ส่งแก้ว	25	ม.ปลาย	ช่างเสริมสวย	ศูนย์ความงาม จันทร์สว่าง	6,000
2.	นายวุฒิชัย จิตสบาย	42	ม.ปลาย	ช่างตัดผม	ร้านโกเล้งบาร์เบอร์	
3.	น.ส.อารีญา แก้วเทพ	23	ม.ปลาย	ช่างเสริมสวย	ร้านก้อยบิวตี้	
4.	น.ส.สุดารัตน์ ทองวิจิตร	23	ม.ปลาย	ทำเครื่องตี๋ม	ร้าน ป.เปิ้ล กาแฟคลาสสิก	4,500
5.	น.ส.อมรรัตน์ รัตนพันธ์	22	ม.ปลาย	ทำเครื่องตี๋ม	ร้าน ป.เปิ้ล กาแฟคลาสสิก	4,500



น.ส.ปวีณสุดา ส่งแก้ว



นายวุฒิชัย จิตสบาย



น.ส.อารีญา แก้วเทพ



น.ส.สุดารัตน์ ทองวิจิตร



น.ส.อมรรัตน์ รัตนพันธ์



ภาพประกอบกิจกรรม อ.ชัยบุรี





ภาพประกอบกิจกรรม อ.ชัยบุรี (ต่อ)



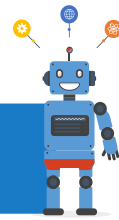

การดำเนินงานในพื้นที่ อำเภอบ้านนาเดิม



รายชื่อเยาวชนและประชากรวัยแรงงานนอกระบบการศึกษา

ที่	ชื่อ-สกุล	อายุ (ปี)	วุฒิ การศึกษา	ฝีกอาชีพ	สถาน ประกอบการ	ปัจจุบันมี รายได้/ เดือน
1.	น.ส.จันทรา บุญคง	23	ม.ปลาย	ช่างเสริมสวย	น้องโจ๊กบิวตี้	12,000
2.	น.ส.ปนัดดา แป้นปลื้ม	25	ม.ปลาย	ช่างเสริมสวย	น้องโจ๊กบิวตี้	12,000
3.	นางสุภาพร แก้วห้วย	50	ม.ปลาย	ช่างตัดเย็บเสื้อผ้า	อำนวยการดีไซน์	
4.	นางวนิชาลิตา แซ่เลี้ยว	47	ม.ปลาย	ช่างตัดเย็บเสื้อผ้า	อำนวยการดีไซน์	
5.	นายอริช ญาโน	27	ม.ปลาย	เลี้ยงปลาน้ำจืด	ภูมิปัญญาท้องถิ่น บ้านห้วยคุด	
6.	นายอดิศักดิ์ จิระภิญโญ	24	ม.ปลาย	เลี้ยงปลาน้ำจืด	ภูมิปัญญาท้องถิ่น บ้านห้วยคุด	



น.ส.จันทรา บุญคง



น.ส.ปนัดดา แป้นปลื้ม



นางสุภาพร แก้วห้วย



นางวนิชาลิตา แซ่เลี้ยว



นายอริช ญาโน



นายอดิศักดิ์ จิระภิญโญ



ภาพประกอบกิจกรรม อ.บ้านนาเดิม





ภาพประกอบกิจกรรม อ.บ้านนาเดิม (ต่อ)





ภาพประกอบกิจกรรม อ.บ้านนาเดิม (ต่อ)



หลังจากจบหลักสูตรฝึกอาชีพช่างเสริมสวย น.ส.จันทรา บุญคง และ น.ส.ปณิตดา แป้นปลื้ม ได้ขอยืมเงินจาก “กองทุนกู้ยืมพัฒนาและสร้างอาชีพ” เพื่อไปลงทุนเปิดร้านเสริมสวย เป็นเงิน ๑๒,๙๕๘ บาท



นายศักดิ์สินธุ์ ชันแข็ง
อดีตนายก อบต.ดอนสัก
บริจาคเงิน ๑๐,๐๐๐ บาท
สมทบกองทุนฯ



นายยุทธนา รัตน์
รองนายกสมาคมเครือข่ายผู้เลี้ยงกุ้งไทย
บริจาคเงิน ๑๐,๐๐๐ บาท
สมทบกองทุนฯ

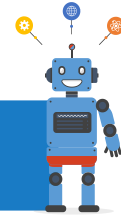

การดำเนินงานในพื้นที่ อำเภอพนม



รายชื่อเยาวชนและประชากรวัยแรงงานนอกระบบการศึกษา

ที่	ชื่อ - นามสกุล	อายุ (ปี)	วุฒิฯ	ฝึกอาชีพ	สถานประกอบการ	ปัจจุบันมีรายได้/เดือน
1	น.ส.อุไรวรรณ สันขาว	28	ม.ปลาย	ช่างเสริมสวย	ร้านซูซาลอน	
2	นายธีระศักดิ์ จันทร์เพ็ง	24	ม.ปลาย	ช่างก่อสร้าง	บ.ศรีวารินทร์	
3	นายกฤษฎา คงรัตน์	19	ม.3	ช่างก่อสร้าง	บ.ศรีวารินทร์	
4	นายสิทธพร ขวัญม่วง	29	ป.6	ช่างปะผู่ พันสิริยนต์	บ้านนาการช่าง	
5	น.ส.เบญจมาศ สมบัติ	26	ม.ปลาย	ช่างเสริมสวย	ร้านซูซาลอน	



น.ส.อุไรวรรณ สันขาว



นายธีระศักดิ์ จันทร์เพ็ง



นายกฤษฎา คงรัตน์



นายสิทธพร ขวัญม่วง



น.ส.เบญจมาศ สมบัติ



ภาพประกอบกิจกรรม อ.พนม





ภาพประกอบกิจกรรม อ.พนม (ต่อ)



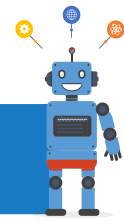

การดำเนินงานในพื้นที่ อำเภอพระแสง



รายชื่อเยาวชนและประชากรวัยแรงงานนอกระบบการศึกษา

ที่	ชื่อ-สกุล	อายุ (ปี)	วุฒิ การศึกษา	ฝึกอาชีพ	สถาน ประกอบการ	ปัจจุบันมี รายได้/ เดือน
1	นายสมยศ สัมเกิด	53	ประถม	การเพาะเห็ดฟางข้าวนี้้ง	กศน.อ.พระแสง	
2	น.ส.วนิดา กามูณี	42	ม.6	การเพาะเห็ดฟางข้าวนี้้ง	กศน.อ.พระแสง	
3	น.ส.รัตนชนก จันธุรส	19	ม.3	การเพาะเห็ดฟางข้าวนี้้ง	กศน.อ.พระแสง	
4	นายสุรชัย สุวรรณเทียบ	49	ม.ปลาย	การเพาะเห็ดฟางข้าวนี้้ง	กศน.อ.พระแสง	
5	นางสุกฤดา เมืองสุวรรณ	50	ม.ปลาย	การเพาะเห็ดฟางข้าวนี้้ง	กศน.อ.พระแสง	4,500
6	นายวิชัย ประกอบแก้ว	64	ม.ปลาย	การเพาะเห็ดฟางข้าวนี้้ง	กศน.อ.พระแสง	3,500
7	นายกิตติพงศ์ ทองทิพย์	26	ม.ต้น	การเพาะเห็ดฟางข้าวนี้้ง	กศน.อ.พระแสง	
8	นายวิริยะ บุคกลาง	41	ม.ปลาย	การเพาะเห็ดฟางข้าวนี้้ง	กศน.อ.พระแสง	
9	น.ส.จารุณี ณะคง	42	ม.3	การเพาะเห็ดฟางข้าวนี้้ง	กศน.อ.พระแสง	
10	น.ส.วรารณ คชชวรรณ	31	ม.3	การเพาะเห็ดฟางข้าวนี้้ง	กศน.อ.พระแสง	3,000
11	นางป.ปาริชาติ มัชฌิม	48	ม.5	การเพาะเห็ดฟางข้าวนี้้ง	กศน.อ.พระแสง	
12	นายสุธน จันทรลา	46	ม.3	การเพาะเห็ดฟางข้าวนี้้ง	กศน.อ.พระแสง	4,000



นายสมยศ สัมเกิด



น.ส.วนิดา กามูณี



น.ส.รัตนชนก จันธุรส



นายสุรชัย สุวรรณเทียบ



นางสุกฤดา เมืองสุวรรณ



นายวิชัย ประกอบแก้ว



นายกิตติพงศ์ ทองทิพย์



นายวิริยะ บุคกลาง



น.ส.จารุณี ณะคง



น.ส.วรารณ คชชวรรณ



นางป.ปาริชาติ มัชฌิม



นายสุธน จันทรลา



ภาพประกอบกิจกรรม อ.พระแสง





ภาพประกอบกิจกรรม อ.พระแสง (ต่อ)



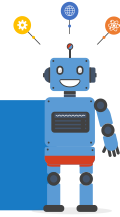

การดำเนินงานในพื้นที่ อำเภอวิภาวดี



รายชื่อเยาวชนและประชากรวัยแรงงานนอกระบบการศึกษา

ที่	ชื่อ-สกุล	อายุ (ปี)	วุฒิ การศึกษา	ฝึกอาชีพ	สถาน ประกอบการ	ปัจจุบันมี รายได้/ เดือน
1	นายกรพรหม กล้าเกลื่อน	18	ม.ต้น	ซ่อมรถจักรยานยนต์	A.T.มอเตอร์	
2	น.ส.รสสุคนธ์ บัวตูม	27	ม.ปลาย	อาหารอีสาน/ใต้	ร้านครุอร	
3	นายสุภาพ หอมโหลก	41	ม.ปลาย	อาหารอีสาน/ใต้	ร้านครุอร	
4	นางมยุรี ปานสุวรรณ	53	ปวช.	อาหารอีสาน/ใต้	ร้านครุอร	
5	นางอรสา เมื่องฉิม	52	ป.6	อาหารอีสาน/ใต้	ร้านครุอร	



นายกรพรหม กล้าเกลื่อน



น.ส.รสสุคนธ์ บัวตูม



นายสุภาพ หอมโหลก



นางมยุรี ปานสุวรรณ



นางอรสา เมื่องฉิม



ภาพประกอบกิจกรรม อ.วิภาวดี

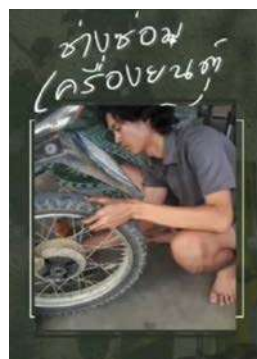



ภาพประกอบกิจกรรม อ.วิภาวดี (ต่อ)



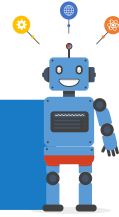

กิจกรรมนิเทศ ติดตาม ประเมินผล

ตารางนิเทศ ติดตาม ประเมินผล			
ครั้งที่ 1		ครั้งที่ 2	
วันที่	อำเภอ	วันที่	อำเภอ
30 มีนาคม 2566	พนม	26 มกราคม 2566	พนม
1 เมษายน 2566	ชัยบุรี	27 มกราคม 2566	ชัยบุรี
4 เมษายน 2566 ภาคเช้า	เกาะพะงัน	28 มกราคม 2566	เกาะพะงัน
4 เมษายน 2566 ภาคบ่าย	คีรีรัฐนิคม	30 มกราคม 2566	คีรีรัฐนิคม
5 เมษายน 2566 ภาคเช้า	บ้านนาเดิม	31 มกราคม 2566	บ้านนาเดิม
5 เมษายน 2566 ภาคบ่าย	เกาะสมุย	4 กุมภาพันธ์ 2566	เกาะสมุย
11 เมษายน 2566 ภาคเช้า	พระแสง	7 กุมภาพันธ์ 2566	พระแสง
11 เมษายน 2566 ภาคบ่าย	วิภาวดี	8 กุมภาพันธ์ 2566	วิภาวดี



ภาพประกอบ กิจกรรมนิเทศ ติดตาม ประเมินผล





ภาพประกอบ กิจกรรมนิเทศ ติดตาม ประเมินผล (ต่อ)



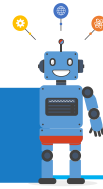

งบประมาณค่าใช้จ่าย

งบประมาณ ส่งเยาวชนและประชากรวัยแรงงานนอกระบบการศึกษาเข้าฝึกทักษะอาชีพในหน่วยงาน/สถานประกอบการ ระหว่างวันที่ 1 ก.พ. – 11 เม.ย. 2566 (ระยะเวลา 60 วัน)

ที่	อำเภอ	กลุ่มเป้าหมาย (คน)	จ่ายเงินรอบที่ 1 ระยะเวลา 30 วัน (บาท) (260 บาท/คน/วัน)	จ่ายเงินรอบที่ 2 ระยะเวลา 30 วัน (บาท) (260 บาท/คน/วัน)	จ่ายเงินรวม ระยะเวลา 60 วัน (บาท) (260 บาท/คน/วัน)
1	เกาะสมุย	6	46,800	46,800	93,600
2	เกาะพะงัน	5	39,000	39,000	78,000
3	ชัยบุรี	5	39,000	39,000	78,000
4	พนม	5	39,000	39,000	78,000
5	พระแสง	12	93,600	93,600	187,200
6	คีรีรัฐนิคม	6	46,800	46,800	93,600
7	บ้านนาเดิม	6	46,800	46,800	93,600
8	วิภาวดี	5	39,000	39,000	78,000
รวม		50	390,000	390,000	780,000

หมายเหตุ งบประมาณส่งเยาวชนและประชากรวัยแรงงานนอกระบบการศึกษาเข้าฝึกทักษะอาชีพในหน่วยงาน/สถานประกอบการ วันละ 260 บาทต่อกลุ่มเป้าหมาย 1 คน ประกอบด้วย

- 1) ค่าอาหารสำหรับเยาวชนฯ วันละ 100 บาท
- 2) ค่าเดินทางสำหรับเยาวชน วันละ 60 บาท
- 3) ค่าตอบแทนสถานประกอบการ/วิทยากร วันละ 100 บาท

การประชุมถอดบทเรียน

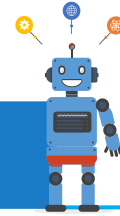

กำหนดการประชุมถอดบทเรียนและแลกเปลี่ยนเรียนรู้
กิจกรรม การพัฒนาทักษะอาชีพเยาวชนและประชากรวัยแรงงาน
โครงการการจัดการศึกษาเชิงพื้นที่เพื่อลดความเหลื่อมล้ำ ปี 2565 จังหวัดสุราษฎร์ธานี
วันที่ 8 พฤศจิกายน 2566 ณ โรงแรมบรรจงบุรี อำเภอเมืองฯ จังหวัดสุราษฎร์ธานี

เวลา	รายการ
เวลา 08.00 – 09.00 น.	ลงทะเบียน รับเอกสาร
เวลา 09.00 – 09.30 น.	- กล่าวต้อนรับผู้เข้าร่วมประชุม และเปิดการประชุม โดย ดร.สมพร เพชรสงค์ ประธานคณะกรรมการขับเคลื่อน โครงการฯ - แนะนำผู้เข้าร่วมการประชุม
เวลา 09.30 – ๑2.00 น.	กิจกรรมถอดบทเรียน : ทบทวนกระบวนการพัฒนาทักษะอาชีพ เยาวชนและประชากรวัยแรงงาน และผลการดำเนินงาน โดย นายชัยวัฒน์ แก้วบัวทอง ประธานอนุกรรมการพัฒนาทักษะ อาชีพฯ
เวลา 12.00 – 13.00 น.	พักรับประทานอาหารกลางวัน
เวลา 13.00 – 16.00 น.	- กิจกรรมถอดบทเรียน : การทำงาน อุปสรรค และข้อเสนอแนะ โดย นายชัยวัฒน์ แก้วบัวทอง ประธานอนุกรรมการพัฒนาทักษะ อาชีพฯ - รายงานการใช้จ่ายงบประมาณ โดย นายทรงศักดิ์ ชูศักดิ์เกียรติกุล เลขานุการคณะอนุกรรมการ พัฒนาทักษะอาชีพฯ
เวลา 16.00 – 16.10 น.	มอบเกียรติบัตร ปิดการประชุม

หมายเหตุ

- รับประทานอาหารว่างและเครื่องดื่ม เวลา 10.30 – 10.45 น. และ 14.30 – 14.45 น.
- กำหนดการอาจเปลี่ยนแปลงได้ตามความเหมาะสม



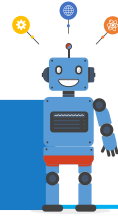

การประชุมถอดบทเรียน (ต่อ)



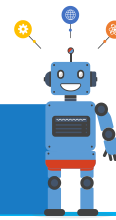

ปัจจัยแห่งความสำเร็จ

1. คณะกรรมการขับเคลื่อนโครงการ คณะอนุกรรมการพัฒนาทักษะอาชีพฯ พร้อมทั้งกองเลขาฯ และผู้จัดการรายกรณี (CM) ทำงานเข้มแข็ง
2. กศน.ทุกอำเภอ หน่วยงาน/องค์กรต่างๆ เครือข่าย และสถานประกอบการให้ความร่วมมือดี
3. อบจ. สุราษฎร์ธานี สนับสนุนงบประมาณ บุคลากร ยานพาหนะ และวัสดุอุปกรณ์
4. เยาวชนและประชากรวัยแรงงานมีความมุ่งมั่น ตั้งใจในการฝึกทักษะอาชีพ
5. กศศ. สนับสนุนงบประมาณ และให้ความรู้ทางวิชาการ

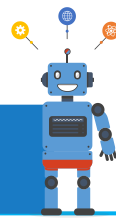

ทุนและทรัพยากร

1. ทุนด้านงบประมาณ
 - 1.1 กศศ. และ อบจ.สุราษฎร์ธานี สนับสนุนงบประมาณ
 - 1.2 มีผู้บริจาคเงินสมทบกองทุนกั๊ยมพัฒนาและสร้างอาชีพ
2. ทุนด้านบุคลากร
 - 2.1 สมัชชาการศึกษาจังหวัดสุราษฎร์ธานี สนับสนุนบุคลากร
 - 2.2 อบจ.สุราษฎร์ธานี และ กศน.ทุกอำเภอ สนับสนุนบุคลากร
 - 2.3 สถานประกอบการ ให้ความร่วมมือและเป็นวิทยากร ในการฝึกทักษะอาชีพเยาวชนและประชากรวัยแรงงาน
 - 2.4 กำนัน ผู้ใหญ่บ้าน ผู้ปกครอง อสม. ร่วมกันดูแลเยาวชนในการฝึกทักษะอาชีพ
3. ทุนด้านวัสดุอุปกรณ์และยานพาหนะ
 - 3.1 อบจ.สุราษฎร์ธานี และ กศน.ทุกอำเภอ สนับสนุนสถานที่ประชุม วัสดุอุปกรณ์และยานพาหนะ
 - 3.2 สถานประกอบการ สนับสนุนสถานที่ฝึกทักษะอาชีพ พร้อมด้วยวัสดุอุปกรณ์ในการฝึก
4. ทุนทางวัฒนธรรม
 - 4.1 ใช้ “บุญ” นำทางชวนคนทำงาน
 - 4.2 ใช้คำสอนท่านพุทธทาส และพระดำรัสของพระเทพรัตนราชสุดาฯ จูงใจให้คนทำงาน



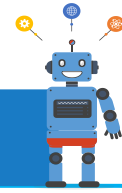

ปัญหา/อุปสรรค/ข้อเสนอแนะ

1. เยาวชนที่ฝึกอาชีพเสริมสวยต้องซื้อวัสดุฝึกด้วยตนเอง
2. เยาวชนที่ว่างงานมีมาก ไม่สนใจฝึกทักษะอาชีพ
3. การส่งเยาวชนฝึกอาชีพเสริมสวยหรืออาชีพตัดผม ถ้าเป็นร้านใหญ่ๆ มีชื่อเสียง เจ้าของร้านไม่มีเวลาสอน ไม่ให้ลองปฏิบัติกลัวพลาด จึงให้กวาดร้าน เช็ดเครื่องมือ ส่วนร้านเล็กๆให้ความร่วมมือดี
4. เยาวชนบางคน มาฝึกอาชีพแล้วออก อ้างว่าเงินงบประมาณที่ให้ไม่พอใช้ จึงออกไปรับจ้างล้างจาน ได้เงินมากกว่า กรณีนี้ต้องชี้แจงให้ทราบว่า การรับจ้างล้างจานไม่ใช่อาชีพที่ถาวร เยาวชนควรมีอาชีพที่ถาวรติดตัว
5. เยาวชนบางคน ฝึกอาชีพจบหลักสูตร 60 วันแล้ว มีความรู้ความสามารถที่จะประกอบอาชีพได้ แต่ไม่มีเงินทุนที่จะซื้อเครื่องมือ/อุปกรณ์เป็นของตนเอง ฉะนั้นทางโครงการจึงควรสนับสนุนเงินทุนเพื่อให้เยาวชนได้ต่อยอด
6. ควรติดตามผลเยาวชนที่จบหลักสูตรแล้ว เป็นระยะๆ ในเวลา 1 ปี เพื่อติดตามว่า เยาวชนได้นำความรู้ประสบการณ์ไปประกอบอาชีพได้จริงหรือไม่
7. ควรจัดตั้ง เครือข่าย กศศ. ในแต่ละอำเภอ เพื่อสำรวจข้อมูลเยาวชนที่ต้องการความช่วยเหลือ
8. การฝึกอาชีพเลี้ยงปลาน้ำจืด พบปัญหาปลาตาย ราคาปลาดกต่ำทำให้ขาดทุน กรณีปลาตายควรเชิญประมงอำเภอ มาให้คำแนะนำ กรณีราคาปลาดกต่ำควรนำปลามาแปรรูปเพื่อเพิ่มมูลค่า โดยเชิญพัฒนาการอำเภอมาให้คำแนะนำ
9. ควรเพิ่มงบประมาณในการลงพื้นที่ติดตามดูแลเยาวชน เพราะบางคนอยู่ในพื้นที่ห่างไกล
10. แบบบันทึกการทำงานของผู้จัดการรายกรณี (CM) มีความละเอียด ซับซ้อนมาก ยากแก่การบันทึก ควรปรับปรุงโดยฟังความคิดเห็นจากผู้จัดการรายกรณี (CM)
11. ควรส่งเสริมให้เยาวชนฝึกอาชีพที่ทันสมัย ทันต่อเหตุการณ์การเปลี่ยนแปลงของโลกและเทคโนโลยี



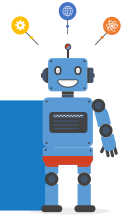

มุมมองของผู้เกี่ยวข้อง



“ผมคิดว่าเป็นเรื่องที่ยิ่งใหญ่สำหรับพวกเรา ที่สามารถทำได้สำเร็จ จะเป็น 2 คน 3 คน และจะเป็น 10 คน 100 คน ต่อไปเรื่อยๆครับ ขอบขอบคุณผู้ที่มีส่วนเกี่ยวข้อง ที่ได้สร้างชีวิตใหม่ให้เยาวชนมีอาชีพ” ครับ”

นายทงศักดิ์ ทวีทอง
ประธานสมัชชาการศึกษาจังหวัดสุราษฎร์ธานี



“ผมได้เข้าร่วมประชุมถอดบทเรียน และได้ฟังสรุปภาพรวมการดำเนินงานและผลสำเร็จ ต้องขอชื่นชมและแสดงความยินดีในความสำเร็จของโครงการด้วยครับ เด็กและเยาวชนด้อยโอกาส ได้มีโอกาสประสบความสำเร็จจากโครงการ และเป็นต้นแบบในการทำโครงการครั้งต่อไป ขอชื่นชมคณะทำงานด้วยครับ”

นายอาร์ม วงศ์อำไพพิสิฐ
เลขาธิการหอการค้าจังหวัดสุราษฎร์ธานี
กรรมการขับเคลื่อนโครงการการจัดการศึกษาเชิงพื้นที่ฯจังหวัดสุราษฎร์ธานี

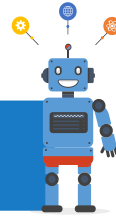

มุมมองของผู้เกี่ยวข้อง (ต่อ)



“โครงการการจัดการศึกษาเชิงพื้นที่เพื่อลดความเหลื่อมล้ำที่ กศน.อำเภอพระแสง ดำเนินการร่วมกับ อบจ.สุราษฎร์ธานี และ กสศ. ในการจัดฝึกอบรมอาชีพการเพาะเห็ดจากฟางข้าวนี้ แก่เยาวชนและประชากรวัยแรงงานในพื้นที่อำเภอพระแสง เป็นแบบอย่างที่ดีต่อหน่วยงานอื่น และเป็นพลังขับเคลื่อนเศรษฐกิจฐานราก แก้ปัญหาความยากจน-ลดความเหลื่อมล้ำแก่ประชาชนชาวพระแสง

นายสุพัชรพงศ์ วรประดิษฐ์
นายอำเภอพระแสง จ.สุราษฎร์ธานี



“ผมเห็นด้วยอย่างยิ่งกับโครงการนี้ ที่ กสศ. ส่งเยาวชนมาฝึกอาชีพผู้ดูแลสวนทุเรียน เนื่องจากทุเรียนเป็นผลไม้ที่ตลาดโลกต้องการและมีแนวโน้มว่า ความต้องการจะเพิ่มขึ้นทุกปี ส่งผลให้ชาวสวนหันมาปลูกทุเรียนเพิ่มขึ้น แต่ต้องประสบปัญหาขาดแคลนแรงงานที่มีทักษะด้านการดูแลสวนทุเรียนอย่างถูกต้อง ประกอบกับเยาวชนและประชากรวัยแรงงานส่วนหนึ่งยังไม่มีการทำ จึงตรงประเด็นที่ผมคิด”

นายสุชาติ คงรอด
บริษัท ทุเรียนทองช่องฮาย 2021 จำกัด
อ.คีรีรัฐนิคม จ.สุราษฎร์ธานี

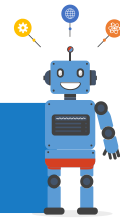

มุมมองของผู้เกี่ยวข้อง (ต่อ)



“ความเหลื่อมล้ำทางการศึกษา เป็นสถานการณ์ยังคงอยู่ และมีแนวโน้มความซับซ้อนของปัญหามากยิ่งขึ้น การรวมทีมทำงานความท้าทายนี้ มีระยะหนึ่ง เราได้เรียนรู้และมองเห็นแนวทางการแก้ไขที่พอมีความหวังได้ การจัดการเรื่องข้อมูล การชี้เป้าหมายและลำดับความสำคัญที่ต้องทำก่อนหลัง ภายใต้อำนาจจำกัด คือความสำคัญเบื้องต้น การขยายวงตระหนักรู้ให้กว้างขวางในพื้นที่คือความจำเป็น พร้อมกับการชูประเด็นปัญหา “ยกใส่มือ” แก่ผู้เกี่ยวข้องอาจเป็นพลังเกิดการบูรณาการทะลวงปัญหาและพัฒนาการจัดการศึกษาเชิงพื้นที่สู่ราษฎร์ธานีของเราได้”

ดร.สมพร เพชรสงค์

ประธานกรรมการขับเคลื่อนโครงการการจัดการศึกษาเชิงพื้นที่
เพื่อลดความเหลื่อมล้ำ จังหวัดสุราษฎร์ธานี

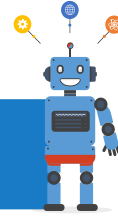

มุมมองของผู้เกี่ยวข้อง (ต่อ)



“การทำงานในบริบทของการศึกษาเชิงพื้นที่ ต้องอาศัยภาคีเครือข่ายในการขับเคลื่อน ภารกิจด้านการพัฒนาคน โดยเฉพาะกลุ่มที่ด้อยโอกาส ต้องเข้าถึงความเป็นตัวตนของกลุ่มเป้าหมาย โดยเน้นเจาะจงตรงความต้องการของบุคคล ควบคู่ไปกับการสร้างการมีส่วนร่วมของภาคีเครือข่ายแบบจำเพาะ มุ่งเน้นที่ผลสัมฤทธิ์และสามารถต่อยอดสู่ความยั่งยืน หัวใจหลักการทำงานการศึกษาเชิงพื้นที่ ต้องสามารถแก้ไขปัญหาได้และทันกับสถานการณ์เพื่อให้เห็นความโดดเด่นและแตกต่างจากภารกิจของหน่วยงานราชการเดิมๆ ... ผมเห็นว่า กสศ.เป็นกลไกหนึ่งที่จะเข้าถึงประชาชนระดับพื้นที่และแก้ปัญหาได้ตรงจุด โดยไม่ต้องรอกลไกภาครัฐ.”

นายประยูรศักดิ์ รัตนะ

ผอ.สำนักงานการศึกษา ศาสนาและวัฒนธรรม อบจ.สุราษฎร์ธานี
เลขานุการขับเคลื่อนโครงการการจัดการศึกษาเชิงพื้นที่เพื่อลดความเหลื่อมล้ำฯ

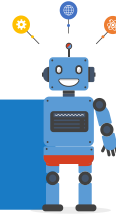

มุมมองของผู้เกี่ยวข้อง (ต่อ)



“ผมคิดว่าเราเดินมาถูกทาง เนื่องจากการพัฒนาทักษะอาชีพเยาวชนและประชากรวัยแรงงาน สอดคล้องกับแนวคิดของ ศ.ดร.สมพงษ์ จิตระดับ ที่ว่า การพัฒนาคนให้มีคุณภาพ มีอาชีพ มีรายได้ ต้องอยู่ในระบบชุมชนที่อบอุ่น อยู่ในสังคมที่เป็นเครือญาติ ร่วมมือกันอย่างกลมกลืนมิตร ดึงความรู้จากชุมชนออกมา แล้วเปิดโอกาสให้เยาวชนได้พัฒนาเรื่องการศึกษา สาธารณสุข รวมถึงอาชีพจากฐานความรู้เดิมโดยไม่จำเป็นต้องดึงเยาวชนออกจากชุมชน”

นายชัยวัฒน์ แก้วบัวทอง

ประธานอนุกรรมการพัฒนาทักษะอาชีพเยาวชนและประชากรวัยแรงงาน



“เราเป็นร้านเสริมสวยเล็กๆตั้งอยู่ในหมู่บ้าน มีรายได้พอกินพอใช้ ยินดีและเต็มใจรับเยาวชนมาฝึกอาชีพเสริมสวย จะได้มีอาชีพเลี้ยงตนเองและครอบครัวในอนาคต เยาวชนที่มาฝึกอาชีพที่นี่จะได้รับการดูแลให้เหมือนคนในครอบครัวเดียวกัน กินข้าวด้วยกัน ไปเที่ยวด้วยกัน ให้กำลังใจเสมอ ทำผิดก็ไม่ตำหนิ และจะเป็นต้นแบบที่ดีในการให้บริการลูกค้า”

น.ส.ณัฐมล สังข์ทอง

เจ้าของร้านแนนบิวตี้ซาลอน อ.เกาะสมุย จ.สุราษฎร์ธานี

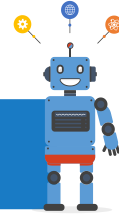

มุมมองของผู้เกี่ยวข้อง (ต่อ)



“ปัจจุบันหนูประกอบอาชีพรับจ้างเก็บขยะ (ยางพารา) รายได้ไม่พอใช้ เนื่องจากวันไหนฝนตกก็ไม่ได้เก็บ เมื่อมีโครงการนี้ก็สนใจมาก จึงสมัครเข้ามาฝึกอาชีพทำเครื่องตีมชนิดต่างๆ ที่ร้าน ป.เป็ลกาแพคคลาสสิก ได้มาฝึกแล้วชอบ หลังจากจบหลักสูตร 60 วันแล้ว เจ้าของร้านจ้างต่อ ให้ค่าจ้างวันละ 300 บาท หนูคิดว่าจะทำที่นี่อีกสักพัก เพื่อหาประสบการณ์เพิ่มเติม หลังจากนั้นจะเปิดร้านเองเพื่อยึดเป็นอาชีพหลัก ขอขอบคุณโครงการดีๆ แบบนี้ค่ะ”

น.ส.สุดารัตน์ ทองวิจิตร
เยาวชน จาก อ.ชัยบุรี จ.สุราษฎร์ธานี



“60 วัน ฉันทและเธอ ที่เจอกัน”

“เรามองเขาเป็นศิษย์ เห็นความแตกต่างของแต่ละคน ทั้งภูมิหลังความรู้ ประสบการณ์ วิธีคิด การเลี้ยงดู สิ่งแวดล้อม และสังคม จะทำอย่างไรให้เขาอยู่กับเราได้จนจบหลักสูตร 60 วัน ให้ 60 วันมีคุณค่าที่สุด นี่คือจุดเริ่มต้นของที่มา “60 วัน ฉันทและเธอ ที่เจอกัน” จากงานที่ได้รับมอบหมายให้ดูแลเยาวชนตามโครงการการจัดการศึกษาเชิงพื้นที่เพื่อลดความเหลื่อมล้ำ ในฐานะผู้จัดการรายกรณี (CM) จะทำอย่างไร ให้น้องๆ ของ สกร.อำเภอพนมทั้ง 5 คน ได้ฝึกประสบการณ์ได้ครบ 60 วัน ตามเป้าหมายของโครงการ ในที่สุดน้องๆทุกคนสามารถพัฒนาทักษะอาชีพ ทักษะชีวิต จนประสบความสำเร็จ หลังจากนั้นไม่ต้องกังวลใดๆ ไม่มีอะไรผูกมัด เรื่องราวต่างๆ คำบอกเล่า รอยยิ้ม เสียงหัวเราะ ความสุข ความทุกข์ จะเป็นความทรงจำที่ดีตลอดไป”

นางนพมาศ เมื่อนเพชร
ครู กศน.อำเภอพนม ผู้จัดการรายกรณี (CM)

สรุปผลการดำเนินงาน
การฝึกทักษะอาชีพเยาวชนและประชากรวัยแรงงาน
(ตามผลลัพธ์ที่กำหนดไว้ในแบบเสนอโครงการ)

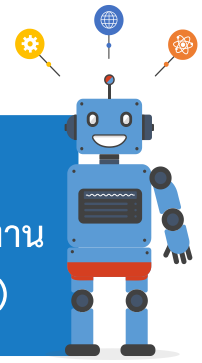

ลำดับที่	พื้นที่อำเภอ	จำนวนเยาวชนที่ ส่งเข้าฝึกอาชีพ (คน)	จำนวนเยาวชนที่ สามารถประกอบ อาชีพได้ (คน)	หมายเหตุ
1	พนม	5	5	
2	ชัยบุรี	5	5	
3	เกาะพะงัน	5	5	
4	คีรีรัฐนิคม	6	6	
5	บ้านนาเดิม	6	6	
6	เกาะสมุย	6	4	
7	พระแสง	12	12	
8	วิภาวดี	5	5	
	รวม	50	48	

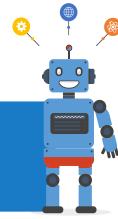

การประชาสัมพันธ์



กสศ.ส่วนกลาง ส่งเจ้าหน้าที่มาถ่ายวิดีโอเพื่อประชาสัมพันธ์



การประชาสัมพันธ์ (ต่อ)

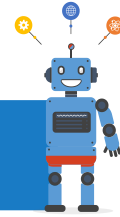

โทร. 092 348 2611

ฉบับที่ 316 วันที่ 20 มีนาคม 2566

SURAT NEWS

กสศ.

กสศ.

กสศ.

**กสศ. ร่วมกับ อบจ.สุราษฎร์ธานี
จัดการฝึกทักษะอาชีพ “การ
ทำสวนทุเรียน” อ.คีรีรัฐนิคม**

@borkorpom @borkorpomtalk สุราษฎร์นิวส์ Surat News สุราษฎร์นิวส์ suratnews mkdTV19

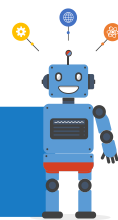

การประชุมสัมมนา (ต่อ)



โทร. 092 348 2611

SURAT NEWS

ฉบับที่ 316 วันที่ 20 ธันวาคม 2566

กสศ. ร่วมกับ อบจ.สุราษฎร์ธานี จัดการฝึกทักษะอาชีพ “การทำสวนทุเรียน” อ.ศิริรัฐนิคม จ.สุราษฎร์ธานี



กองทุนเพื่อความเสมอภาคทางการศึกษา หรือ กสศ. เป็นหน่วยงานรัฐที่จัดตั้งขึ้นภายใต้พระราชบัญญัติ กองทุนเพื่อความเสมอภาคทางการศึกษา พ.ศ. 2561 โดยมีวัตถุประสงค์เพื่อช่วยเหลือผู้ขาดแคลนทุนทรัพย์ ลดความเหลื่อมล้ำทางการศึกษา เสริมสร้างและพัฒนา คุณภาพและประสิทธิภาพครู โดยจังหวัดสุราษฎร์ธานี กสศ.ได้ร่วมกับสมัชชาการศึกษาจังหวัดสุราษฎร์ธานี และองค์การบริหารส่วนจังหวัดสุราษฎร์ธานี ดำเนินงานโครงการต่างๆ มาอย่างต่อเนื่องนับตั้งแต่ปี 2557 เป็นต้นมา



การทำข้อตกลงความร่วมมือเพื่อร่วมกันดูแลเยาวชน การปฐมนิเทศและส่งเยาวชนเข้าฝึกในสถานประกอบการ ซึ่งได้รับความร่วมมือจากภาคเอกชน บริษัททุเรียนทองช่อฮาย 2021 จำกัด เป็นผู้ถ่ายทอดองค์ความรู้ ทั้งนี้ คณะอนุกรรมการพัฒนากิจกรรมอาชีพโครงการจัดการศึกษาเพื่อลดความเหลื่อมล้ำ ได้ออกเยี่ยมเยียนเยาวชนเป็นระยะๆ พลสัมพันธ์จึงการดำเนินโครงการดังกล่าว ระยะเวลา 60 วัน สามารถสร้างแรงงานคุณภาพเพื่อดูแลสวนทุเรียนได้จำนวนทั้งสิ้น 6 คน



[@borkorpom](#) [@borkorpomtalk](#) [สุราษฎร์นิวส์](#) [Surat News สุราษฎร์นิวส์](#) [suratnews](#) [mkdTV19](#)

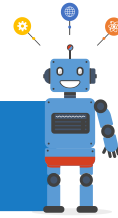

โทร. 092 348 2611

ฉบับที่ 319 วันที่ 25 ธันวาคม 2566

SURAT NEWS

กสศ.

จังหวัดสุราษฎร์ธานี

QR Code

กสศ. ร่วมกับ อบจ.สุราษฎร์ธานี
จัดการฝึกทักษะอาชีพ “การทำ
เห็ดฟางข้าวหนึ่ง” อ.พระแสง

@borkorpom @borkorpomtalk สุราษฎร์นิวส์ Surat News สุราษฎร์นิวส์ suratnews mkdTV19

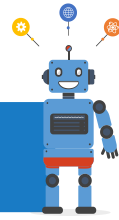

การประชาสัมพันธ์ (ต่อ)



Tel. 092 348 2611

SURAT NEWS

ฉบับที่ 319 วันที่ 25 ธันวาคม 2566

กสศ. ร่วมกับ อศจ.สุราษฎร์ธานี จัดการฝึกทักษะอาชีพ “การทำเห็ดฟางข้าวหนึ่ง” อ.พระแสง จ.สุราษฎร์ธานี



กองทุนเพื่อความเสมอภาคทางการศึกษา หรือ กสศ. เป็นหน่วยงานรัฐที่จัดตั้งขึ้นภายใต้พระราชบัญญัติกองทุนเพื่อความเสมอภาคทางการศึกษา พ.ศ. 2561 โดยมีวัตถุประสงค์เพื่อช่วยเหลือผู้ขาดแคลนทุนทรัพย์ ลดความเหลื่อมล้ำทางการศึกษา เสริมสร้างและพัฒนาคุณภาพและประสิทธิภาพครู โดยจังหวัดสุราษฎร์ธานี กสศ.ได้ร่วมกับสมาคมนักศึกษาจังหวัดสุราษฎร์ธานี และองค์การบริหารส่วนจังหวัดสุราษฎร์ธานี ดำเนินงานโครงการต่างๆ มาอย่างต่อเนื่องนับตั้งแต่ปี 2557 เป็นต้นมา



การทำข้อตกลงความร่วมมือเพื่อร่วมกันดูแลเยาวชน การปฐมนิเทศกับ กศน. อ.พระแสง ให้เป็นพี่เลี้ยงสอดส่องความรู้การฝึกทักษะอาชีพ “การเพาะเห็ดฟางข้าวหนึ่ง” คณะอนุกรรมการพัฒนากิจกรรมอาชีพโครงการจัดการศึกษาเพื่อลดความเหลื่อมล้ำ ได้ออกเยี่ยมเยียนเยาวชนเป็นระยะๆ พลสัมพันธ์จากโครงการดำเนินโครงการดังกล่าว ระยะเวลา 60 วัน สามารถสร้างแรงงานคุณภาพ จำนวน 12 คน เพื่อให้เกิดการเพาะเห็ดฟางข้าวหนึ่งครบวงจร ต่อยอดไปสู่ธุรกิจครัวเรือนที่ยั่งยืน



@borkorpom @borkorpomtalk สุราษฎร์นิวส์ Surat News สุราษฎร์นิวส์ suratnews mkdTV19

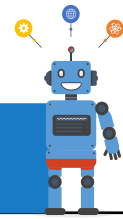

ภาคผนวก



ประกาศองค์การบริหารส่วนจังหวัดสุราษฎร์ธานี
เรื่อง แต่งตั้งคณะกรรมการดำเนินโครงการการจัดการศึกษาเชิงพื้นที่เพื่อลดความเหลื่อมล้ำ ปี ๒๕๖๕
จังหวัดสุราษฎร์ธานี

ด้วย องค์การบริหารส่วนจังหวัดสุราษฎร์ธานี ร่วมกับสมัชชาการศึกษาจังหวัดสุราษฎร์ธานีและกองทุนเพื่อความเสมอภาคทางการศึกษา (กสศ.) ได้ร่วมดำเนินโครงการการจัดการศึกษาเชิงพื้นที่เพื่อลดความเหลื่อมล้ำ ปี ๒๕๖๕ จังหวัดสุราษฎร์ธานี เพื่อสร้างความเสมอภาคทางการศึกษา และลดความเหลื่อมล้ำสำหรับเด็กและเยาวชนในจังหวัดสุราษฎร์ธานี โดยมีวัตถุประสงค์เพื่อพัฒนาทักษะอาชีพแก่กลุ่มด้อยโอกาสและขาดแคลนทุนทรัพย์ สร้างโอกาสให้เด็กปฐมวัยเข้าถึงศูนย์พัฒนาเด็กเล็กที่มีคุณภาพ พัฒนาครูสำหรับการสร้างพื้นที่แห่งฝันสำหรับเด็กที่มีลักษณะพิเศษหรือกลุ่มเสี่ยงหลุดระบบ พัฒนาศักยภาพนักเรียนบกพร่องทางการเรียนรู้ (LD) และจัดตั้งกองทุนเพื่อลดความเหลื่อมล้ำจังหวัดสุราษฎร์ธานี โดยมีกลุ่มเป้าหมาย ดังนี้ เด็ก เยาวชนและประชากรวัยแรงงานนอกระบบการศึกษา (อายุ ๒ - ๒๑ ปี) ศูนย์พัฒนาเด็กเล็กสังกัดองค์กรปกครองส่วนท้องถิ่นในจังหวัดสุราษฎร์ธานี ครูและบุคลากรทางการศึกษาที่ดูแลเด็กและเยาวชนทั้งในและนอกระบบ นักเรียนบกพร่องทางการเรียนรู้ (LD) และเด็กที่มีลักษณะพิเศษหรือกลุ่มเสี่ยงหลุดออกจากระบบ

เพื่อให้การดำเนินโครงการการจัดการศึกษาเชิงพื้นที่เพื่อลดความเหลื่อมล้ำ ปี ๒๕๖๕ จังหวัดสุราษฎร์ธานี เป็นไปด้วยความเรียบร้อย บรรลุตามวัตถุประสงค์ที่วางไว้ จึงขอประกาศแต่งตั้งคณะกรรมการดำเนินโครงการจัดการศึกษาเชิงพื้นที่เพื่อลดความเหลื่อมล้ำ ปี ๒๕๖๕ จังหวัดสุราษฎร์ธานี ดังนี้

๑. ที่ปรึกษาโครงการการจัดการศึกษาเชิงพื้นที่เพื่อลดความเหลื่อมล้ำ ปี ๒๕๖๕ ประกอบด้วย

- ๑.๑ นายกองการบริหารส่วนจังหวัดสุราษฎร์ธานี
- ๑.๒ นายกเหล่ากาชาดจังหวัดสุราษฎร์ธานี
- ๑.๓ รศ.ดร.ชูศักดิ์ เอกเพชร ผู้ทรงคุณวุฒิด้านวิชาการ
- ๑.๔ ศึกษาธิการจังหวัดสุราษฎร์ธานี
- ๑.๕ สาธารณสุขจังหวัดสุราษฎร์ธานี
- ๑.๖ ประชาสัมพันธ์จังหวัดสุราษฎร์ธานี
- ๑.๗ สถิติจังหวัดสุราษฎร์ธานี
- ๑.๘ พัฒนาสังคมและความมั่นคงของมนุษย์จังหวัดสุราษฎร์ธานี
- ๑.๙ ท้องถิ่นจังหวัดสุราษฎร์ธานี
- ๑.๑๐ แรงงานจังหวัดสุราษฎร์ธานี
- ๑.๑๑ ผู้อำนวยการสถานีวิทยุโทรทัศน์แห่งประเทศไทย จังหวัดสุราษฎร์ธานี
- ๑.๑๒ ผู้อำนวยการสถานีวิทยุกระจายเสียงแห่งประเทศไทย จังหวัดสุราษฎร์ธานี
- ๑.๑๓ นายกเทศมนตรีนครสุราษฎร์ธานี
- ๑.๑๔ ผู้อำนวยการโรงพยาบาลสุราษฎร์ธานี
- ๑.๑๕ ผู้อำนวยการโรงพยาบาลสวนสราญรมย์
- ๑.๑๖ อธิการบดีมหาวิทยาลัยราชภัฏสุราษฎร์ธานี
- ๑.๑๗ อธิการบดีมหาวิทยาลัยสงขลานครินทร์ วิทยาเขตสุราษฎร์ธานี

/๑.๑๘ ผู้อำนวยการ...

- ๑.๑๘ ผู้อำนวยการสำนักงานเขตพื้นที่การศึกษาประถมศึกษาสุราษฎร์ธานี เขต ๑
- ๑.๑๙ ผู้อำนวยการสำนักงานเขตพื้นที่การศึกษาประถมศึกษาสุราษฎร์ธานี เขต ๒
- ๑.๒๐ ผู้อำนวยการสำนักงานเขตพื้นที่การศึกษาประถมศึกษาสุราษฎร์ธานี เขต ๓
- ๑.๒๑ ผู้อำนวยการสำนักงานเขตพื้นที่การศึกษามัธยมศึกษาสุราษฎร์ธานี ชุมพร
- ๑.๒๒ ผู้อำนวยการสถาบันพัฒนาฝีมือแรงงาน ๑๑ สุราษฎร์ธานี
- ๑.๒๓ ผู้อำนวยการสำนักงาน กศน. จังหวัดสุราษฎร์ธานี
- ๑.๒๔ ประธานกรรมการอาชีพศึกษาจังหวัดสุราษฎร์ธานี
- ๑.๒๕ ผู้อำนวยการศูนย์การศึกษาพิเศษประจำจังหวัดสุราษฎร์ธานี
- ๑.๒๖ ประธานสภาเด็กและเยาวชนจังหวัดสุราษฎร์ธานี
- ๑.๒๗ คณะกรรมการสมัชชาการศึกษาจังหวัดสุราษฎร์ธานี
- ๑.๒๘ ปลัดองค์การบริหารส่วนจังหวัดสุราษฎร์ธานี
- ๑.๒๙ รองปลัดองค์การบริหารส่วนจังหวัดสุราษฎร์ธานี (รับผิดชอบกองการศึกษา)

มีหน้าที่ ดังนี้

๑) ให้คำปรึกษา ให้ข้อเสนอแนะ และชี้ช่องทางบูรณาการกลไกความร่วมมือแก่ คณะกรรมการขับเคลื่อนโครงการจัดการศึกษาเชิงพื้นที่เพื่อลดความเหลื่อมล้ำจังหวัดสุราษฎร์ธานี

๒) ให้การสนับสนุนและส่งเสริมการดำเนินงานของโครงการฯ

๓) ร่วมประชุมกับคณะขับเคลื่อนโครงการฯ ตามวาระโอกาส

๒. คณะกรรมการขับเคลื่อนโครงการจัดการศึกษาเชิงพื้นที่เพื่อลดความเหลื่อมล้ำ ประกอบด้วย

๒.๑	ดร.สมพร เทชสงศ์	ผู้ทรงคุณวุฒิ	ประธานกรรมการ
๒.๒	นายชัยวัฒน์ แก้วบัวทอง	ผู้ทรงคุณวุฒิ	รองประธานกรรมการ
๒.๓	นายสากล ชวีญทอง	ผู้ทรงคุณวุฒิ	กรรมการ
๒.๔	นายรักศักดิ์ นิจจันทร์พันธ์ศรี	ผู้ทรงคุณวุฒิ	กรรมการ
๒.๕	นางสาวพรรณนา พรหมวิเชียร	รองศึกษาธิการจังหวัดสุราษฎร์ธานี	กรรมการ
๒.๖	ดร.กฤษณะ ทองแก้ว	อาจารย์สาขาวิชาสังคมศึกษา คณะครุศาสตร์ มหาวิทยาลัยราชภัฏสุราษฎร์ธานี	กรรมการ
๒.๗	นายสมชาย สีนมา	ผู้ทรงคุณวุฒิด้านเกษตรประยุกต์	กรรมการ
๒.๘	นายอาร์ม วงศ์อำไพพิสิฐ	ผู้ทรงคุณวุฒิด้าน ICT	กรรมการ
๒.๙	นายตรีน พงษ์เกตรา	ประธานสภาอุตสาหกรรมจังหวัดสุราษฎร์ธานี	กรรมการ
๒.๑๐	นางเอมอร เทพประดิษฐ์	นักวิชาการศึกษา สำนักงาน กศน. จังหวัดสุราษฎร์ธานี	กรรมการ
๒.๑๑	นางนภสร จินา	นักสังคมสงเคราะห์ สำนักงานพัฒนาสังคมและความมั่นคงของมนุษย์จังหวัดสุราษฎร์ธานี	กรรมการ
๒.๑๒	นายจิตรพรรษ์ เหมะกุล	กรรมการหอการค้าจังหวัดสุราษฎร์ธานี	กรรมการ
๒.๑๓	นายสุรพิน สรรพคง	ผู้อำนวยการ รร.อบจ.สฎ.๓(บ้านนา)	กรรมการ
๒.๑๔	นายประยูรศักดิ์ รัตนะ	ผู้อำนวยการกองการศึกษา อบจ.สุราษฎร์ธานี	กรรมการและเลขานุการ

/๒.๑๕ นางสาวสุมาลี...

๒.๑๕	นางสาวสุมาลี ศรีเมือง	หัวหน้าฝ่ายส่งเสริมการศึกษา อบจ.สุราษฎร์ธานี	กรรมการ/ผ.เลขานุการ
๒.๑๖	นางสาวอรพินท์ ศรีสุวรรณ	นักวิชาการศึกษาปฏิบัติการ อบจ.สุราษฎร์ธานี	กรรมการ/ผ.เลขานุการ
๒.๑๗	นายทรงศักดิ์ ชูศักดิ์เกียรติกุล	นักวิชาการศึกษาปฏิบัติการ อบจ.สุราษฎร์ธานี	กรรมการ/ผ.เลขานุการ
๒.๑๘	นางสาวณัฐณิฉัย เจริญรักษ์	นักวิชาการศึกษาปฏิบัติการ อบจ.สุราษฎร์ธานี	กรรมการ/ผ.เลขานุการ
๒.๑๙	นางสาวนิจวรรณ สุตตะ	นักวิชาการศึกษาปฏิบัติการ อบจ.สุราษฎร์ธานี	กรรมการ/ผ.เลขานุการ
๒.๒๐	นายอนยศ โกงหลง	นักวิชาการศึกษาปฏิบัติการ อบจ.สุราษฎร์ธานี	กรรมการ/ผ.เลขานุการ
๒.๒๑	นางสาวอรอนงค์ ศรีผือก	นักวิชาการศึกษาปฏิบัติการ อบจ.สุราษฎร์ธานี	กรรมการ/ผ.เลขานุการ

มีหน้าที่ ดังนี้

- ๑) ขับเคลื่อนและกำกับการทำงานตามวัตถุประสงค์โครงการ
- ๒) การพัฒนาภาคีความร่วมมือและการบูรณาการการทำงานเชิงพื้นที่
- ๓) สร้างการรับรู้ ตระหนักต่อปัญหาความเหลื่อมล้ำทางการศึกษาในจังหวัด
- ๔) ประชาสัมพันธ์การดำเนินงานของโครงการ หลากหลายช่องทาง
- ๕) พิจารณาศักยภาพการเข้าร่วมการประชุมส่วนกลาง และงบประมาณ
- ๖) ประสานความร่วมมือด้านทรัพยากรบริหารระหว่างองค์กรปกครองส่วนท้องถิ่นและ

หน่วยงานหรือองค์กรอื่นในพื้นที่

- ๗) กำหนดอัตราค่าใช้จ่าย ค่าตอบแทน และอนุมัติค่าใช้จ่ายแก่คณะอนุกรรมการแต่ละชุดเพื่อดำเนินการเบิกจ่าย และการอนุมัติ

- ๘) ให้คำปรึกษา เสนอแนะ ร่วมแก้ปัญหาในการดำเนินงานต่อคณะอนุกรรมการ
- ๙) รับผิดชอบงานที่เกี่ยวข้องในโครงการการจัดการศึกษาเชิงพื้นที่เพื่อลดความเหลื่อมล้ำ
- ๑๐) ประเมินผลการดำเนินงาน ถอดบทเรียนโครงการ และจัดทำรายงานการดำเนินโครงการ
- ๑๑) จัดทำรายงานทางการเงิน และความเคลื่อนไหวของการเบิกจ่าย
- ๑๒) ดำเนินการอื่นๆ ที่เป็นประโยชน์และการบริหารจัดการโครงการให้บรรลุวัตถุประสงค์

๓. คณะอนุกรรมการพัฒนาข้อมูลสารสนเทศ ประกอบด้วย

๓.๑	นางสาวพรธมา พรหมวิเชียร	รองศึกษาธิการจังหวัดสุราษฎร์ธานี	ประธานกรรมการ
๓.๒	นายอารัม วงศ์อำไพพิสิฐ	ผู้ทรงคุณวุฒิด้าน ICT	กรรมการ
๓.๓	นางสาวสุภาณี วรรณะ	นักวิชาการศึกษา	
๓.๔	ว่าที่ ร.ต.วราพล ปานประทีป	สำนักงาน กศน.จังหวัดสุราษฎร์ธานี	กรรมการ
๓.๕	นางสาวจิตรา เมือกสวัสดิ์	ครู ร.อบจ.๑ (ดอนสักผดุงวิทย์)	กรรมการ
		ศึกษานิเทศก์ชำนาญการ	
		สำนักงานศึกษาธิการจังหวัด สฎ. กรรมการ/เลขานุการ	

/๓.๖ นางสาวณัฐณิฉัย...

๓.๖ นางสาวณัฐณีวัลย์ เจริญรักษ์ นักวิชาการศึกษาปฏิบัติการ
อบจ.สุราษฎร์ธานี กรรมการ/ผ.เลขานุการ

มีหน้าที่ ดังนี้

- ๑) การวางระบบและกรอข้อมูลสารสนเทศเกี่ยวกับความเหลื่อมล้ำทางการศึกษา
- ๒) จัดทำและพัฒนาข้อมูลสารสนเทศ เพื่อการนำมาใช้และการเข้าถึงระบบสารสนเทศ
- ๓) ติดตาม ประสานงานบุคลากรและหน่วยงานที่เกี่ยวข้องในการจัดทำข้อมูลสารสนเทศ
- ๔) ดำเนินการเกี่ยวกับงบประมาณ จัดทำแผนการเงิน การจัดทำหลักฐานทางการเงิน และการ

ล้างหนี้ทางการเงิน

- ๕) ประเมินผล ถอดบทเรียน และการทำรายงาน
- ๖) เสนอแนะความคิดเห็นแก่คณะกรรมการขับเคลื่อนฯ
- ๗) งานอื่นๆ ที่คณะกรรมการขับเคลื่อนฯ เสนอแนะและมอบหมาย

๔. คณะอนุกรรมการพัฒนาทักษะอาชีพแก่กลุ่มด้อยโอกาสและขาดแคลนทุนทรัพย์ ประกอบด้วย

- | | | |
|--------------------------------------|---|---------------------------|
| ๔.๑ นายชัยวัฒน์ แก้วบัวทอง | ผู้ทรงคุณวุฒิ | ประธานกรรมการ |
| ๔.๒ นายสมชาย สันมา | ผู้ทรงคุณวุฒิ | ด้านเกษตรประยุกต์ กรรมการ |
| ๔.๓ ผู้อำนวยการ กศน.อำเภอเกาะสมุย | | กรรมการ |
| ๔.๔ ผู้อำนวยการ กศน.อำเภอเกาะพะงัน | | กรรมการ |
| ๔.๕ ผู้อำนวยการ กศน.อำเภอกีรีรัฐนิคม | | กรรมการ |
| ๔.๖ ผู้อำนวยการ กศน.อำเภอบ้านตาขุน | | กรรมการ |
| ๔.๗ ผู้อำนวยการ กศน.อำเภอบ้านนาเดิม | | กรรมการ |
| ๔.๘ ผู้อำนวยการ กศน.อำเภอพะแสง | | กรรมการ |
| ๔.๙ ผู้อำนวยการ กศน.อำเภอพนม | | กรรมการ |
| ๔.๑๐ ผู้อำนวยการ กศน.อำเภอวิภาวดี | | กรรมการ |
| ๔.๑๑ ผู้อำนวยการ กศน.อำเภอชัยบุรี | | กรรมการ |
| ๔.๑๒ นางเอมอร เทพประดิษฐ์ | นักวิชาการศึกษา
สำนักงาน กศน.จังหวัดสุราษฎร์ธานี | กรรมการ |
| ๔.๑๓ นายทรงศักดิ์ ชูศักดิ์เกียรติกุล | นักวิชาการศึกษาปฏิบัติการ
อบจ.สุราษฎร์ธานี | กรรมการ/เลขานุการ |

มีหน้าที่ ดังนี้

- ๑) พัฒนาทักษะอาชีพแก่กลุ่มด้อยโอกาสและขาดแคลนทุนทรัพย์
- ๒) วิเคราะห์หาแนวทางและวางระบบ
 - การหาผู้จัดการรายกรณี (Case Manager : CM)
 - การทำแผนดูแล (care plan)
 - จัดค่ายอบรมเด็กและเยาวชนกลุ่มเป้าหมาย
 - การช่วยเหลือเด็กตาม care plan
 - นิเทศ ติดตามผล

/๓) ประธาน...

- ๓) ประสานงานดำเนินการประชุม การอบรม และกิจกรรมอื่นของคณะอนุกรรมการ
- ๔) ดำเนินการเกี่ยวกับงบประมาณ จัดทำแผนการเงิน การจัดทำหลักฐานทางการเงิน และการ
ล้างหนี้ทางการเงิน

- ๕) ประเมินผล ถอดบทเรียน และการทำรายงาน
 - ๖) เสนอแนะความคิดเห็นแก่คณะกรรมการขับเคลื่อนฯ
 - ๗) งานอื่นๆ ที่คณะกรรมการขับเคลื่อนฯ เสนอแนะและมอบหมาย
- ๕. คณะอนุกรรมการพัฒนาและยกระดับศูนย์พัฒนาเด็กเล็ก ประกอบด้วย**

๕.๑ นายสากล	ขวัญทอง	ผู้ทรงคุณวุฒิ	ประธานกรรมการ
๕.๒ ดร.ภัทรินทร์	ชูมาก	ผู้ทรงคุณวุฒิ	กรรมการ
๕.๓ นายอัมโร	รักช่วย	ผู้ทรงคุณวุฒิ	กรรมการ
๕.๔ นายสุภาพ	กลีบวิหค	ผู้ทรงคุณวุฒิ	กรรมการ
๕.๕ นางวิภารัตน์	วรรณนุช	ผู้อำนวยการกลุ่มงานส่งเสริมและพัฒนาท้องถิ่น สำนักงานส่งเสริมการปกครองท้องถิ่น สฎ. กรรมการ	
๕.๖ นายธนยศ	โก่งหลง	นักวิชาการศึกษาปฏิบัติการ อบจ.สุราษฎร์ธานี	กรรมการ/เลขานุการ

มีหน้าที่ ดังนี้

- ๑) สร้างโอกาสให้เด็กปฐมวัยเข้าถึงศูนย์พัฒนาเด็กเล็กที่มีคุณภาพ
- ๒) การคัดเลือกเพื่อการพัฒนาศูนย์เด็กเล็ก
- ๓) ประสานงานดำเนินการประชุม การอบรม และกิจกรรมอื่นของคณะอนุกรรมการ
- ๔) ดำเนินการเกี่ยวกับงบประมาณ จัดทำแผนการเงิน การจัดทำหลักฐานทางการเงิน และการ
ล้างหนี้ทางการเงิน

- ๕) ประเมินผล ถอดบทเรียน และการทำรายงาน
 - ๖) เสนอแนะความคิดเห็นแก่คณะกรรมการขับเคลื่อนฯ
 - ๗) งานอื่นๆ ที่คณะกรรมการขับเคลื่อนฯ เสนอแนะและมอบหมาย
- ๖. คณะอนุกรรมการพัฒนาครูสำหรับสร้างพื้นที่แห่งฝัน ประกอบด้วย**

๖.๑ นายสุรพิน	สรรรพคง	ผู้อำนวยการโรงเรียน อบจ.สฎ.๓ (บ้านนา)	ประธานกรรมการ
๖.๒ นายสันติสุข	เทือกสุบรรณ	รอง ผอ.รร.อบจ.สฎ.๓ (บ้านนา)	กรรมการ
๖.๓ นายวานิช	เรืองวงษ์	ครู รร.อบจ.สฎ.๑ (ดอนสักผดุงวิทย์)	กรรมการ
๖.๔ นายครรชิต	แบนหมึก	ครู รร.เมืองสุราษฎร์ธานี	กรรมการ
๖.๕ นายคมสันต์	วัฒนาวารธ	ครู รร.พรพิทยาคม	กรรมการ
๖.๖ นางสาวสุภลักษณ์ ทองจันทร์		ครู รร.บ้านเสด็จพิทยาคม	กรรมการ
๖.๗ ว่าที่ ร.ต.พรินทร์รัตน์ มะลิทิพย์		ครู รร.อบจ.สฎ.๑ (ดอนสักผดุงวิทย์)	กรรมการ/เลขานุการ
๖.๘ นางสาววรรณรินทร์ พรมดวง		ครู รร.อบจ.สฎ.๑ (ดอนสักผดุงวิทย์)	กรรมการ/ผ.เลขานุการ

/มีหน้าที่...

มีหน้าที่ ดังนี้

๑) พัฒนาคู่มือสำหรับการสร้างพื้นที่แห่งฝัน สำหรับเด็กที่มีลักษณะพิเศษหรือกลุ่มเสี่ยงหลุดระบบ โดยใช้ศิลปะเป็นแนวทาง

๒) วางแผน และกำหนดการจัดกิจกรรม กำหนดสถานที่ ระยะเวลาและคัดเลือกกลุ่มเป้าหมาย

๓) ประสานงานวิทยากรการอบรมให้กับกลุ่มเป้าหมาย ให้คำปรึกษาและอำนวยความสะดวกแก่กลุ่มเป้าหมายผู้ร่วมโครงการ

๔) ประสานงานกับหน่วยงานต่าง ๆ เพื่อให้กิจกรรมบรรลุเป้าหมาย

๕) ดำเนินการเกี่ยวกับงบประมาณ จัดทำแผนการเงิน การจัดทำหลักฐานทางการเงิน และการล้างหนี้ทางการเงิน

๖) ประเมินผล ถอดบทเรียน และการทำรายงาน

๗) เสนอแนะความคิดเห็นแก่คณะกรรมการขับเคลื่อนฯ

๘) งานอื่นๆ ที่คณะกรรมการขับเคลื่อนฯ เสนอแนะและมอบหมาย

๗. คณะอนุกรรมการพัฒนาศักยภาพนักเรียนบกพร่องทางการเรียนรู้(LD) ประกอบด้วย

๗.๑ นายรักศักดิ์ นิจจันทร์พันธ์ศรี ผู้ทรงคุณวุฒิ ประธานกรรมการ

๗.๒ นายณัฐพงศ์ บำรุง ผู้อำนวยการศูนย์การศึกษาพิเศษ ประจำจังหวัดสุราษฎร์ธานี กรรมการ

๗.๓ นายอำนาจ ปานนุช ผู้ทรงคุณวุฒิ กรรมการ

๗.๔ นายธีระชัย พรหมบุตร ผู้ทรงคุณวุฒิ กรรมการ

๗.๕ นายเดชาวัฒน์ อินทบำรุง รองผู้อำนวยการศูนย์การศึกษาพิเศษ ประจำจังหวัดสุราษฎร์ธานี กรรมการ

๗.๖ นางสาวอุษา แจงกรณ์ นักวิชาการสถาบันสุขภาพจิตเด็กและวัยรุ่นภาคใต้ รพ.สวนสราญรมย์ กรรมการ

๗.๗ นางสาวนิจวรรณ สุคตะ นักวิชาการศึกษาปฏิบัติการ อบจ.สุราษฎร์ธานี กรรมการ/เลขานุการ

มีหน้าที่ ดังนี้

๑) พัฒนาศักยภาพนักเรียนบกพร่องทางการเรียนรู้ (LD)

๒) ประสานงานบุคลากรและหน่วยงานที่เกี่ยวข้องในการดำเนินกิจกรรมพัฒนาเด็กบกพร่องทางการเรียนรู้ (LD)

๓) ดำเนินกิจกรรมพัฒนาเด็กบกพร่องทางการเรียนรู้ (LD)

๔) นิเทศ ติดตาม และประเมินผลการดำเนินงานพัฒนาเด็กบกพร่องทางการเรียนรู้ (LD)

๕) ดำเนินการเกี่ยวกับงบประมาณ จัดทำแผนการเงิน การจัดทำหลักฐานทางการเงิน และการล้างหนี้ทางการเงิน

๖) ประเมินผล ถอดบทเรียน และการทำรายงาน

๗) เสนอแนะความคิดเห็นแก่คณะกรรมการขับเคลื่อนฯ

/๘) งานอื่นๆ...

๘) งานอื่นๆ ที่คณะกรรมการขับเคลื่อนฯ เสนอแนะและมอบหมาย

๘. คณะอนุกรรมการกองทุนเพื่อลดความเหลื่อมล้ำ ประกอบด้วย

๘.๑ นายประยูรศักดิ์ รัตน์ะ	ผู้อำนวยการกองการศึกษา อบจ.สุราษฎร์ธานี	ประธานกรรมการ
๘.๒ พระครูวินัยธรทวีศักดิ์ สิริปัญญา	เจ้าอาวาสสำนักสงฆ์นิคามธรรมवास	กรรมการ
๘.๓ นายตริณ พงษ์ภคตรา	ประธานสภาอุตสาหกรรมจังหวัด	กรรมการ
๘.๔ นายสมปราชญ์ เหล็กกล้า	ที่ปรึกษากิตติมศักดิ์นายกออบจ.สฎ.	กรรมการ
๘.๕ นางสาวอรพินท์ ศรีสุวรรณ	นักวิชาการศึกษาปฏิบัติการ อบจ.สุราษฎร์ธานี	กรรมการ/เลขานุการ

มีหน้าที่ ดังนี้

- ๑) ดำเนินการเพื่อจัดตั้งกองทุนเพื่อลดความเหลื่อมล้ำจังหวัดสุราษฎร์ธานี
- ๒) ประชาสัมพันธ์และสร้างการมีส่วนร่วมในการระดมทุน
- ๓) ประสานงานกับกองทุนอื่นๆ เพื่อช่วยเหลือ และลดความเหลื่อมล้ำ
- ๔) พิจารณาจัดสรรทุนให้ตามความต้องการและความเหมาะสม
- ๕) ติดตามผลการช่วยเหลือ
- ๖) ดำเนินการเกี่ยวกับงบประมาณ จัดทำแผนการเงิน การจัดทำหลักฐานทางการเงิน และการ

ล้างหนี้ทางการเงิน

- ๗) ประเมินผล ถอดบทเรียน และการทำรายงาน
- ๘) เสนอแนะความคิดเห็นแก่คณะกรรมการขับเคลื่อนฯ
- ๙) งานอื่นๆ ที่คณะกรรมการขับเคลื่อนฯ เสนอแนะและมอบหมาย

ทั้งนี้ ให้คณะกรรมการที่ได้รับการแต่งตั้งปฏิบัติหน้าที่ด้วยความเสียสละ อุทิศสละ เพื่อประโยชน์ของจังหวัดสุราษฎร์ธานี สืบไป

ประกาศ ณ วันที่ ๑๕ เดือน กันยายน พ.ศ. ๒๕๖๕

(นายพงษ์ศักดิ์ จำแก้ว)

นายกองค์การบริหารส่วนจังหวัดสุราษฎร์ธานี

